





2015

7月~12月 华语部主要活动

7月5日	神学主日
7月10日	教会祷告会
7月12日	裕廊华语教会植堂九周年
7月24日 & 31日	中友特别讲座 讲员: 包兆会博士
7月26日	青年主日 -- 荣耀24/7: 驿站 讲员: 许复顺牧师
8月1日	晚堂榴梿园一日游
8月7日-8日	尼希米团契 Kota Tinggi 两天一夜游
8月14日	裕廊华语教会圣洗礼
8月16日	裕廊华语教会圣洗礼
8月23日	圣乐主日: 昔在、今在、永在的盼望 讲员: 廖晓涵传道
8月29日	教师节庆祝会
9月11日	教会祷告会
9月12日	尼希米团契联合聚餐
9月23日	欢送许复顺牧师及欢迎黄甘霖牧师感恩聚餐
9月26日	裕廊华语教会中秋祝福晚会 讲员: 黄秀玲姐妹

! FA □□10 Inside 56 Pages_PATH.indd 1 17/12/15 12:46 pm





2015

7月～12月 华语部大要活动

9月27日	宣教主日 “从黑道到真道”福音见证布道会 讲员: 洪汉义弟兄
10月10日	早堂诗班常年大会 分享: 安跃进牧师
10月11日	青年团契常年大会 分享: 安跃进牧师
10月16日	裕廊华语教会坚振礼 主礼: 罗豫敬主教
10月22日	裕廊建堂筹款晚宴 勉励: 罗豫敬主教
10月24日	裕廊华语教会策划委员退修会
10月25日	裕廊华语教会圣洗礼
11月1日	乐龄主日: 活得开心, 老得安心 讲员: 林国兴牧师
11月6-9日	姐妹迦勒团契实兆远外游
11月8日	圣洗礼
11月10日	晚堂街头事工启动
11月15日	坚振礼 主礼: 周贤正主教
11月21日	CHISTA 福音性布道聚会“这是危险的世代”(座堂联办) 讲员: 苏立忠牧师 (博士) 家庭讲座: 犹太人的教育智慧: 让你的孩子赢在终点 讲员: 余清杰牧师 (博士)
11月22日	裕廊华语教会圣洗礼
11月26日	裕廊华语教会社区早茶半日游



! FA □□10 Inside 56 Pages_PATH.indd 2 17/12/15 12:46 pm





11月28日	五部联席暨教牧同工、执事退修会 勉励: 章剑文法政牧师
11月29日	尼希米团契联合聚会 粤语诗歌见证布道会: 深深的爱 分享: 黄恺欣、戚剑豪、乔宏太太
12月4日	教会祷告会
12月5日	青少年事工委员会事工退修会
12月12日	门训结业礼 分享: 陈春官牧师
12月18日	林雨诗歌见证会
12月19日	圣诞晚会: 星空下的祝福 讲员: 黄腾卫牧师
12月20日	青少年主日学活力星期天 - 圣诞庆祝会
12月20-22日	Camp Fusion 讲员: 黎传胜传道
12月25日	四堂联合圣诞感恩崇拜 讲员: 潘仁义主教 裕廊华语教会圣诞感恩崇拜 讲员: 黄腾卫牧师
12月27日	裕廊华语教会事奉者感恩聚会 第二堂侍奉人员退修会
12月31日	青年团契倒数庆祝会





LFA 10 Inside 56 Pages_PATH.indd 3 17/12/15 12:46 pm

在主再来
的应许中得胜

“所以，你们也要预备，因为在你们想不到的时候，人子就来了。” 马太福音24:44

如果耶稣基督明天再来，我们今天会怎么做？相信我们不会只顾吃喝玩乐，尽情享受这世界的最后一天，反而会向主祷告，求主饶恕我们的过犯，预备心



! FA □□10 Inside 56 Pages_PATH.indd 4 17/12/15 12:47 pm

来迎见上帝。我们当中的一些弟兄姐妹，可能还会趁着还有这最后一天的时间，赶紧去把福音传给身边心爱的人。我们都知道，耶稣确实会再来；但是，我们今天是否能够活出这样的生命？如果我们想知道，为什么有的人在末世活不出这样的生命，彼得给予我们一个答案，就是“你们要知道，在末世必有好讥诮的人随从自己的私欲出来讥诮，说：‘他要来临的应许在哪里呢？因为从列祖长眠以来，万物与起初创造的时候仍是一样啊！’”（彼后3:3-4）。

主会再来吗？



有时候，我们会在有意无意之间，像彼得那个时代的信徒，质疑或嘲笑说：“我们等待了这么久，耶稣都没来，哪里有什么末日，更不用谈耶稣明天会再回来！既然如此，我们何必太在意末日、天堂或耶稣再来这些事？”虽然有时候，我们是以半开玩笑的语气说这些话，但是这种“反正不会发生在我身上”的态度，确实会影响我们如何看待上帝、如何选择过今天的日子。事实上，这种态度是对上帝的不尊重和对圣经话语的轻视，也造成英国文学家鲁益师（C.S. Lewis）所说的，这最终将使到我们缺乏属灵能力，去胜过世界的挑战和困难。

追求的目标

在这种情况下，基督徒如果不是像在世俗中的人那样，只追求富贵名利和享乐，就是被世界的一切事物吞噬，盲目地疲于招架每天的工作压力，被生活压得喘不过气来，最终影响了我们与上帝和人之间的关系。所以，当信徒在分享时诉苦说，无法在今天的生活中看到天堂的荣光和上帝的荣耀，我们可想而知。然而，如果我们靠着耶稣基督，认真地等待他的再来，结果就不会是这样，因为天堂的荣光和上帝的荣耀正是我们能胜过这个世界的原因。换句话说，靠着耶稣基督得胜，就是从我们认真地对待我们的未来开始。

我们的未来是什么？如果你我的未来是为了赚取另一个百万，或拥有一间公寓和豪华汽车，那我们就很可怜了。但如果新天新地是我们今生追求的最终目标，这将给予我们属灵的力量，藉着每天与主亲近的生活，朝向这个目标努力前进；正如保罗所说的：“我只有一件事，就是忘记背後，努力面前的，向著标竿直跑，要得上帝在基督耶稣里从上面召我来得的奖赏。”（腓3:13-14）有一首我们熟悉的圣诗《这世界非我家》，一针见血地把这重点写了出来：“这世界非我家，我不过是客旅，我所珍爱财宝，远藏高天深处；天门为我大开，天使为我来迎，我何能再贪爱这世界为我家。”

客旅的心态

如果我们在世上活得像客旅，知道所珍爱的财宝是藏在“高天深处”，那我们

! FA □□10 Inside 56 Pages_PATH.indd 5 17/12/15 12:47 pm

如此胜过世界、得着基督的生命，就是得胜的生命，是耶稣基督要给予我们每一个人的。所以，天堂的荣光和上帝的荣耀，并不是抽象和遥不可及的，而是活现在我们的生命里，在每天的生活中彰显出来。这就是戴着“永恒的眼镜”看短暂今生的不同，这也是圣洁与俗世的不同。

今天的生命、价值观和言行举止，将会很自然地与这个世界不一样。相信我们当中都有当客旅的经验，不论是出外旅行或公干，是处在哪个国家或住在哪间酒店，我们都知道那只是一个短暂的停留。在这短暂的停留当中，纵然我们仍旧要顾及每天的衣食住行，却不会把这些视为最重要的，因为这不是最终的目标。耶稣在马太福音6章31节所说的：“所以，不要忧虑，说：‘我们吃什么？喝什么？穿什么？’”，重点就在这里。如果我们持守着看重天上永恒的，过于地上暂时的心态，我们就有从上头来的力量，看淡世上的事物，放得下昙花一现的富贵名利，并在面对紧张关系时退让一步。这样，我们就能效法保罗说：“只是我先前以为对我是有益的，我现在因基督的缘故而当作是有损的。不但如此，我已把万事当作是有损的，因我以认识我主基督耶稣为至宝。我为他已经丢弃万事，看作粪土，为要赢得基督。”（腓3:7-8）。

得胜的生命

如此胜过世界、得着基督的生命，就是得胜的生命，是耶稣基督要给予我们每一个人的。所以，天堂的荣光和上帝的荣耀，并不是抽象和遥不可及的，而是活现在我们的生命里，在每天的生活中彰显出来。这就是戴着“永恒的眼镜”看短暂今生的不同，这也是圣洁与俗世的不同。这是一种即使在短暂的一生当中，依然能活出永恒圣洁的生命；正如我们华人常说的荷花，出污泥而不染。用彼得的话，就是“你们处世为人必须圣洁敬虔。”（彼后3:11）。

圣洁和敬虔

我们应当选择怎样的生活，如何使用时间和金钱，如何掌控自己的情绪和不搬弄是非？其实，每天生活中的大小事，不论是在抗拒诱惑或是在应对压力，都是上帝给予我们的机会，让我们活出在耶稣里的圣洁和敬虔。

对此，彼得说我们有能力得胜，是因为耶稣基督让我们看到了世界末日和上帝审判的真实（彼后3:10），也知道我们真正的未来就是要领受那所应许的新天新地，一个没有眼泪、悲哀、哭号、痛苦和死亡的地方（启21:3-4）。面对如此宝贵的应许，彼得激励我们说：“亲爱的弟兄啊，你们既盼望这些事，就当殷勤，使自己没有玷污，无可指摘，安然见主。”（彼后3:14和合本）。

我们有盼望、能殷勤，就能安然见主吗？正如在大选时我们手上的那张票，能与不能是个信心的决定，决定我们未来面对耶稣基督时，能否“安然见主面”。愿主帮助我们，在临近末日的今天，不要贪爱这个世界，让我们依靠上帝，趁着还有今日，赶紧把福音传给身边的人，学习过一个圣洁和敬虔的生活，以致到末日，我们能“安然见主”。



文: 章剑文法政牧师
tituschung@anglican.org.sg

! FA □□10 Inside 56 Pages_PATH.indd 6 17/12/15 12:47 pm

在异端的挑战中得胜

彼后2:1-22

引言

在这个末世的世代，各种形形色色、奇奇怪怪、真真假假的东西，充斥在社会上和生活中，稍有不慎，你可能就会掉入各样伪善的圈套和虚假的陷阱。举个例子，女生大都喜欢购物，倘若你看走眼，花几千元在国外买了一个LV皮包，回家后才发现是假的，你会怎样？不用说一定会心痛、后悔。不过，虽然心痛，但总算是不幸中的万幸，大不了后悔得捶胸顿足，但过一阵子就没事了，因为这后果毕竟只是在生活上损失金钱的问题。但是，在关乎信仰和基督教真理的课题上，若接受了似是而非的真理，假的、错误的、荒谬的所谓真理和信仰，譬如异端或甚至邪教信仰，那就不再是损失金钱的问题，因为对信主的也好，尚未信主的也好，这可是一件关乎生命的问题。真理的真伪，乃是关系到一个人灵魂得救与否的问题，不是一件小事。



1 FA □□10 Inside 56 Pages_PATH.indd 7 17/12/15 12:47 pm

回顾使徒彼得在两千多年前，为初期教会出现异端而忧伤操心、有感而发时所写的《彼得后书》，我们就了解他的良苦用心。《彼得后书》也直接地帮助我们，在面对异端邪说的时候，如何能在各样的挑战中，倚靠真理而屹立不倒。

初期教会的异端

彼得从旧约时代的历史经验，来解读当时异端的泛滥；他说有假先知、假教师一直存在于百姓的信仰生活当中。陷害人的异端猖獗，是彼得时期除了受大逼迫外，初期教会所面对的另一大挑战。而这也是我们当代教会所不能忽视，必须谨慎对待的问题。

彼得直截了当地指出，这些陷害人的异端“他们甚至不认买他们的主人”（彼后2:1）。单从这一点就足以说明，异端在对神的认识上、对真理的认识上，出现了严重的偏差和错谬。教会历史告诉我们，在初期教会，异端的偏差主要集中在三个方面：

1. 否认基督完整的神性；如此，神的全能、全善、全知、全在就成了虚无。
2. 否认基督完全的人性；如此，道成肉身的真理就没有了基础。
3. 误解基督的神人二性；谎称基督不可能既是百分之百的神，同时也是百分之百的人。

基于这三点错误的神学观，从彼得、保罗时期就已经开始有两个异端萌芽。

一是典型的诺斯底主义(Gnosticism)。此异端在第一世纪时就已盛行于地中海附近，而在本质上，诺斯底主义是建基于希腊传统哲学二元论的思想之上，他们认为，世界上的事物完全是对立的：不是好的，就是坏的；不是物质的，就是精神的；物质世界是败坏的，精神世界是高尚的；肉体是败坏的，精神是圣洁的；按照这一逻辑，基督是伟大的，他就不可能有肉体的身体，因为肉体是败坏的；当然基督就不可能既是神，又是人；进一步地，道成肉身也就是不可能的。你瞧，荒谬的理论成了他们信仰的真理！

初期教会另一严重的异端是幻影论(Phantasm)，这也是一种受希腊哲学影响，从诺斯底主义所发展出来的学说。此学派的中心思想是：凡肉体都是物质的、邪恶的，因此基督并不是神带着真正人的身体曾生活在世上，他只是一个幻影，一个幻觉中的影子。他们主张基督是完全神圣的，是永远的道，是永远不死的。这从根本上否定了基督的人性。他们把基督的人性，看成只是一种由属天的救赎者所穿上的一个伪装；这位属灵的基督（spiritual Christ）是在受洗时进到一个名叫耶稣的人身体里面，而在被钉十字架之前，基督就已离开耶稣了。耶稣的幻影身躯成功地欺骗了他的仇敌，使撒但以为已经将基督钉死了。

这个说法似是而非，这也正是异端的厉害之处！这是非常荒谬的，与传统的、正统的思想“基督教三位一体唯一神”的基本要义格格不入。今天在新加坡，诺斯底主义、幻影论等这些异端仍然存在，侵袭着基督教纯正的信仰，值得大家警惕！

异端的三大表现

从第2到18节这一段很长的篇幅里面，彼得并没有深挖这些害人的异端在神学上的谬论，而是把重点放在剖析这些异端在教会里的种种表现和行为。从这些异端种种不合理的表象，就可以轻易地判断出他们错误的本质。让我们跟着彼得的思路，来考察异端最主要的外在表象。

1. 淫荡。2章2节：“许多人会随从他们淫荡的行为，以致真理之道因他们的缘故被毁谤。”
   2章14节：“他们满眼是淫色，是止

! FA □□10 Inside 56 Pages_PATH.indd 8 17/12/15 12:47 pm

不住的罪，引诱心不坚定的人，心中习惯了贪婪，正是被诅咒的种类。”这是其一。

2. 贪婪。2章3节：“他们因贪婪，要用捏造的言语在你们身上取得利益。”2章15至16节：“他们离弃了正路，走入歧途，随从比珥的儿子巴兰的路；巴兰就是那贪爱不义的工钱的人，他却为自己的过犯受了责备，而那不能说话的驴以人的声音阻止了先知的狂妄。”这是其二。

3. 虚妄。2章10至12节：“尤其那些随从肉体、放纵污秽的情欲、藐视主的权威的人更是如此。他们胆大任性，无惧地毁谤众尊荣者；就是天使，虽然力量权能更大，在对他们宣告从主来的审判的时候还不用毁谤的话。但这些人好像没有理性的牲畜，生来就是要被捉拿宰杀的。他们毁谤自己所不知道的事，正在败坏人的时候，自己也遭遇败坏。”2章18节：“他们说虚妄夸大的话，用肉体的情欲和淫荡的事引诱那些刚脱离错谬生活的人。”在这几节里，彼得指出异端的第三个常有的表现，就是虚妄。

可见，淫荡、贪婪、虚妄这三样，是假教师的出现所带来的三大危害。

现代“主神教”的异端表现

《彼得后书》提到异端的三个表现，并不仅是当时专有的，在当今时代，亦是如此。正如传道书1章9节所说：“已有的事，后必再有；已行的事，后必再行。日光之下并无新事。”这在一个活跃于现代的异端“主神教”中尽显无遗。“主神教”有以下三大异端表现：

1.谎言。说末日的大灾难将在1999年9月9日来到，而1998年发生在中国大陆的百年一遇洪涝灾害，就是一个预警。谎言毕竟是谎言，到现在16年过去了，“主神教”教主刘家国所预言的当然没有实现，也不可能实现。

2. 淫荡。刘家国自封为“主神”，若主神对女信众发出呼召，她们就必须信奉顺从主神；标榜与教主发生两性性关系，女信徒就能迎来光明和幸福，还美其名曰，这叫“与神合一”。

3. 贪财。刘家国说，末日即将来临，信徒不要在地上积攒财宝，要把财宝积攒在天，故而应把钱财交予教主，耐心等候1999年，专心等候主来。

值得注意的是，谎言和异端的教导，往往是总要设法跟纯正的基督教信仰有90%以上的相似，在这90%以外，加一点自己独门独创的“歪门邪道”，以图瞒天过海、暗渡陈仓。例如：“你信耶稣啊，我也信，一样；你信神呀，我也信，一样；你信耶稣是童贞女马利亚所生，我也信，一样；你信耶稣被钉十字架受死，我也信，一样；你信耶稣复活啊，哦，我们只是一点点区别，反正耶稣为我们死，这就足够了，复活不复活不要紧。总而言之，我们在世上的目的，都是在为主作见证，对吧？”

漠视耶稣复活的真理

这听起来似乎还有一些道理。但请注意，区别就在那一点点“耶稣复活不复活不要紧”。就是这一点区别，正是致命的地方。初期教会的撒都该人、当今在本地的一些异端，都有如此主张。他们与正统基督教的区别，其中最重要的一点就是：漠视耶稣复活的真理。

圣经的真理是什么？保罗说：“照圣经所说，基督为我们的罪死了，而且埋葬了；又照圣经所说，第三天复活了。”（林前15:3下-4）“基督若没有复活，我们所

! FA □□10 Inside 56 Pages_PATH.indd 9 17/12/15 12:47 pm

传的就是枉然，你们所信的也是枉然。”（林前15:14）弟兄姐妹要格外谨慎，在信仰上，若掺入这一点点的歪理邪说，就足以断送一个人得救的救恩，这不是危言耸听，就好像一碗美食滴入一两滴毒药，是要出人命的，不是吗？

那么，抵挡异端的方法又是什么呢？在对付异端的问题上，没有捷径可走，我们至少必须在以下三个方面下足功夫：

一、务必掌握基要真理。圣经启示的基要真理有哪些？概括起来有这几点：

1. 我们相信：三位一体的真神。
2. 我们相信：神是宇宙万物的创造者。
3. 我们相信：人犯罪与堕落，将来要面对神的审判。
4. 我们相信：耶稣基督由童贞女马利亚受圣灵感孕而生。
5. 我们相信：耶稣就是基督，是永生神的儿子。
6. 我们相信：耶稣死在十字架上完成救赎。
7. 我们相信：耶稣死而复活、升天、并且还要再来。
8. 我们相信：因信称义、因信得救、因信重生。
9. 我们相信：66卷新旧约全书有绝对的权威。

这些基要真理已经在我们的《使徒信经》、《尼吉亚信经》和《亚他那修信经》里面有完整的论述和表达。

圣公会39条纲领第8条：“尼吉亚信经、亚他那修信经、和使徒信经都当完全信奉，因为有圣经的确据，可以为凭证。”信经是对付异端的有利武器，我们只要按信经的内容逐条对比，便知道对方所信的是否真的都和我们一样。

二、务必坚持警醒祷告。耶稣说：“总要警醒祷告，免得陷入试探。”（太26:41）是的，警醒祷告能使我们与主保持密切的关系，蒙主保守，从主领受智慧与能力来胜过撒但一切的欺骗和诱惑。同时更需要时时警醒祷告，奉主的名捆绑那运行在一切异端背后的魔鬼工作，和败坏邪灵的辖制。

三、务必勤于研读圣经。神的道是至圣的真道，“要在至圣的真道上造就自己”（犹20），能叫我们胜过撒旦一切的试探，并使我们分辨一切异端的假冒和混乱。

有一本属灵著作，书名为《圣经好好吃》（毕德生著），教导我们对神的话要怎么个吃法，当作什么来吃。《圣经》告诉我们，神赐下他话语的目的，是为要解决我们心灵的饥饿问题，神的话在我们的生命里面应当是主食，不是零食。生活中，有不少弟兄姐妹不是完全不吃神的话，只是没有把神的话当主食，而是当零食享用。这种属灵状况需要改变！弟兄姐妹是不是能坚持每天看《圣经》？哪怕每天读几个小节。请问，你掌握了多少神的话语呢？你的圣经装备足够吗？

结语

异端对基督教信仰的袭扰是实实在在的，要如何能保障在各样异端的挑战中得胜，我想还是那句话，我们并没有任何捷径可走，而最好的方法就是：务必掌握基要真理；务必坚持警醒祷告；务必勤于研读圣经。

祈求神保守我们，在真道上站立得稳，好好地追求长进，在真理知识上装备自己，这才是我们对付异端最正确的态度。



文：安跃进牧师
yuejin@sacm.sg

! FA □□10 Inside 56 Pages_PATH.indd 10 17/12/15 12:47 pm

谁生病了?

以耶稣的包容，使我们从苦毒中解脱；以耶稣的饶恕，使我们除掉怨恨；以耶稣的温柔，使我们修复破裂关系；以耶稣的信实，使我们除去软弱。

主的使徒，那位有时被称为利未的马太，如何归主的故事，大家都很熟悉。这事件三本符类福音都有记载，而且有独无偶的三份记载里，上下文都是相同的（太9:1-17，可2:1-22，路5:17-39）。上文记载了瘫子连褥子从屋顶被缒到耶稣面前，得医治的故事。下文则是施洗约翰的门徒问耶稣，关于禁食的事。显然这三



1 FA □□10 Inside 56 Pages_PATH.indd 11 17/12/15 12:47 pm

段经文都是相互关联的，必须把它们放在一起来研读。若是单从马太福音，这本以耶稣讲论关于天国事情为主题的福音书来看，马太的归主反而成了副题，主题却是在天国的新制度里，得医治的原则。

因赦罪得医治

当瘫子被缒到耶稣面前时，耶稣对他说："孩子，放心吧，你的罪赦了。"却不对他说："你起来行走。"瘫子得痊愈之后，耶稣知道法利赛人和文士的心思，就告诉他们，自己是刻意如此说，为的是要叫他们知道，自己有赦罪的权柄。按照天国的新制度，耶稣能使人罪得赦免，得赦免的人就能得医治（太9:1-8，可2:1-12，路5:17-26）。

耶稣呼召马太，他就立刻起来，离开了税关，把耶稣带回家里坐席，以行动回应了主的呼召。不仅如此，他更把他的税吏和作罪人的朋友邀请来。这些朋友们，知道耶稣接纳了马太，也愿意接见他们，就赶快去马太家里坐席，以行动来回应耶稣。法利赛人和文士又对这事提出抗议。耶稣就说："健康的人用不着医生；有病的人才用得着。"读者心里可能跟法利赛人和文士，有着同样的想法：谁是有"病"的人呢？不就是耶稣身边那些税吏和罪人吗？那谁又是"健康"的，不需要医生的人呢？是不是那些自己谨守律法，也教导百姓，并代表他们献祭的宗教人士？然而，耶稣所教导的，其实对他们来说，是一个全新的原则。那不是靠守律法，也不是靠奉献祭物的方法，而是一个因着信，罪得以赦免，因赦罪得医治的方法。

因信得赦免的新原则

法利赛人和文士的旧思维，无法领受这新的教导（太9:9-13，可2:13-17，路5:27-32）。难怪耶稣在向施洗约翰的门徒，解释了使徒们日后也要禁食之后，对他们重述，依靠守律法和献祭的旧思维，是无法承受因信被赦免、得医治的新教导的。所以新布无法缝补在旧衣服上面，新酒也不能装在旧皮袋里（太9:14-17，可2:18-22，路5:33-39）。今天，当我们面对这个"因着信得赦免，因赦罪得医治"的新原则，我们该如何回应？

谁需要耶稣的医治？

今天在我们当中，谁"生病"了呢？是像当年的那些税吏和罪人一样，是犯法的、贪污的、吸毒的与搞婚外情的，才是生病的人，才用得着耶稣这位大医生吗？那谁又是那些"健康"的，用不着医生的人呢？是像当年的法利赛人和文士一样，我们这些做传道人、教会领袖、执事、组长和得救的基督徒，才是健康的，不再需要耶稣这位大医生吗？我们的生命中，真的完全没有苦毒、没有不饶恕、没有受过伤、没有软弱吗？我们全都因着信，罪得以赦免了，都因此成圣了，生命已经整全了，还需要耶稣的医治吗？

痊愈的第一步：
需要得医治

耶稣在十字架上所成就的救恩，极其浩大，没有人是耶稣所不能拯救的；惟独一种，就是自认为不需要被拯救的人。耶稣赦罪所带来的痊愈，也极其浩大，没有人是耶稣不能使他痊愈的；惟独一种，就是自认为没有生病不需要医治的人。让我们自问有没有需要医治的地方。我们若知道自己虽然已经罪得赦免，但还没有得着整全的生命而成圣，我们就要把自己生命

! FA □□10 Inside 56 Pages_PATH.indd 12 17/12/15 12:47 pm

里，不被他人接纳的苦毒、不能原谅的怨恨、破裂关系的伤害与恐惧造成的软弱，全都带到主耶稣面前。让我们承认，自己需要领受主耶稣赦免所带来的医治，就能得痊愈；不要像法利赛人和文士那样自以为“健康”，反要明白我们也需要耶稣的医治，这才是得痊愈的第一步。

痊愈的第二步：
听到耶稣的召唤

认清自己需要耶稣的医治后，我们无须再寻寻觅觅。正如当年呼召马太那样，耶稣在对我们说：“你跟从我来”。耶稣已经召唤了我们往他那里去得痊愈。耶稣藉着我们伤口的痛、弟兄姐妹的提醒、圣经的话语、讲台的信息、甚至这篇文章，轻轻地召唤了我们，要我们来到他的十字架前，让他的宝血洗净我们的罪，并且得着他的医治，使我们得痊愈；这包括身体的痊愈、受伤心灵的痊愈、破裂关系的痊愈、因恐惧而造成软弱的痊愈。主耶稣的医治大能，极其浩大，能使我们得痊愈，生命得整全。因此，知道耶稣已经召唤了我们，如同他召唤了马太一样，是得痊愈的第二步。

痊愈的第三步：
以行动回应耶稣的召唤

当我们清楚了耶稣的召唤，我们要像当年的马太一样，以行动来回应他的召唤。当马太听见耶稣的召唤，他的行动就是立刻离开了税关。他的行动还包括把耶稣带回家里坐席，又把他的税吏和罪人朋友邀请来。马太的朋友们的行动，就是赶快应邀来和耶稣一同坐席。他们要看看耶稣要做什么事，也要听听耶稣要告诉他们什么事。我们今天也一样，听见了耶稣的召唤，就要以行动来回应，认真地来看看耶稣做些什么事，告诉我们什么。让我们跟随他，也听从他的吩咐，以效法他的样式和性情，来作主的门徒。当我们以行动来回应这召唤，就能得耶稣的赦免，使到我们也能饶恕他人，并且因着饶恕他人，自己也得到身、心、灵的医治；以耶稣的包容，使我们从苦毒中解脱；以耶稣的饶恕，使我们除掉怨恨；以耶稣的温柔，使我们修复破裂关系；以耶稣的信实，使我们除去软弱。因此，得痊愈的第三步就是，既称耶稣为我们的主，就当以行动回应，认真去遵行主所吩咐的一切事，医治和痊愈自然就会临到我们的生命中。

踏上成圣之路

今天，让我们不要再像法利赛人和文士，自以为是“健康”的，用不着医生。我们反倒要像马太和他的朋友们，承认自己还需要耶稣医治得痊愈。我们也要认清，耶稣已经在召唤我们到他那里，继续得医治和痊愈。他要帮助我们，因着他的赦免，可以饶恕他人，以他的医治，来医治自己。最后，让我们愿意以行动来回应他，坚决立志把生命中不被接纳所带来的苦毒，不能原谅所带来的怨恨，破裂关系所带来的伤害，恐惧所带来的软弱无能，都带到耶稣面前来，把它们交托给主，并藉着他的赦免和饶恕，得以痊愈，踏上成圣之路。



文：锺锦祥传道
jinxiang@sacm.sg

! FA □□10 Inside 56 Pages_PATH.indd 13 17/12/15 12:47 pm

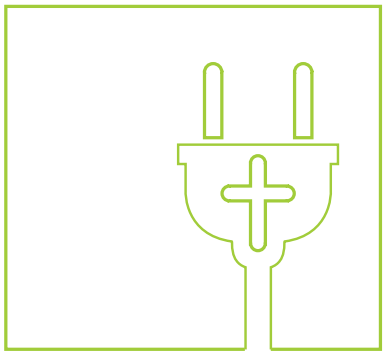

驿站

荣耀24/7

青少年特辑

文：黎传胜传道

什么是“驿站”？

“荣耀24/7”的异象，是青少年事工委员会（青事委）经过多年的思考，在去年定下的事工大主题和方向，目的是希望属于青少年事工的青少年人，能够在他们的生命里的各个层面，日日荣耀上帝。

在古代，驿站是指供驿吏或来往官员歇宿、换马之地。此外，驿站也是政府专门为传递公文和军情所设置的通信机构。在理念上，驿站是路途中一个提供休息、粮食、补给和交换讯息的地方。但同时，由于在驿站聚集的人群来自四面八方，龙蛇混杂，他们随身携带的物件也不少，难免会引来贪财和伺机而动的盗贼。因此，途经驿站的人群都不会在驿站久留，而是在短时间的休息和补给后，便立即上路。青事委为什么会以“驿站”作为表达“荣耀24/7”的异象？这个概念，又如何运用于表达青事委的异象呢？

! FA □□10 Inside 56 Pages_PATH.indd 14 17/12/15 12:47 pm



青事委的观察：“青少年的累”

近十几年来，我国对生产力的要求提高，加上学术研究、体育和艺术等各方面的发展，间接造成国人的生活压力越来越大，我们的青少年也受其影响。沉重的工作压力、繁重的学校课业，再加上各样的课外活动，使到青少年来到主日时难免感到疲累。尤其是周末，有补习班、音乐课程、游泳班等，再加上教会各样服事（如：执事会、小组组长、带领查经、主日学教导、崇拜和音乐服事等），难怪我们的青少年会感到喘不过气来!

青事委对我们的青少年感到疲累作出反思，发觉问题不在于缺乏动力和活力（事实上，我们的青少年都是满有活力的！），而是在各种生活中的要求和压力下，无法得到足够的休息（安息），导致他们在面对工作与事奉时只单靠自己的力量与才能去完成。日子一久，在体力和能力几乎耗尽后，如果还需要继续工作和服事，就会渐渐觉得力不从心，觉得压抑，觉得累。这样的累，不是睡一个好觉就能够补回来的。这种累，是灵里的累。

在灵命上缺少了与上帝的亲近与交通，就无法享受在他里面的安息；久而久之，灵里感到枯干，事奉时不但没有喜乐，反而成为负担，来到主日学也心不在焉。每周的少年主日学，在组长与少年人的沟通中，当问起他们的日常生活情况时，大部分都是同一个回应：“Xian”(厌烦)、“功课繁重，老师不好。”等等的回应，这反映出他们对生活其实并不感受到多大的乐趣。他们把许多时间和精力投入在学校的课外活动中，以致他们来到主日的时候，体力是透支的、灵命更是枯干。

这样的情况不是没有解决办法。一个人若感到累，便会想到需要休息，在工余、课余，安排与朋友或家人度假散心；又或者在百忙中抽出时间来看看书、看场电影、与朋友吃饭，甚至干脆回家睡觉。喜欢刺激的，就会找一些极限运动，又或者常跑夜店，在重音乐和酒精的刺激下麻醉自己，只为了寻求瞬间能够忘记生活压力和疲累的时刻。这些管道都有其利与弊，但往往只是提供了短暂的放松和缓解，无

! FA □□10 Inside 56 Pages_PATH.indd 15 17/12/15 12:47 pm

法持久地满足内心和灵命所需要的“安息”。

教会为我们的“属灵驿站”

在马太福音11章28至30节，耶稣说：“凡劳苦担重担的人都到我这里来，我要使你们得安息。我心里柔和谦卑，你们当负我的轭，向我学习；这样，你们的心灵就必得安息。因为我的轭是容易的，我的担子是轻省的。”

耶稣所说的“轭”和“担子”其实是一样的，也就是我们生命中所挑起的各种责任，如工作、家庭、学业、理想等。耶稣的教导，就是要我们在挣扎和寻求生命的众多选择和责任的平衡中，单单选择成为耶稣的门徒，单单选择成为天国的子民。这样的话，我们就必须问，在这世界上，有什么地方能够帮助我们，学习成为耶稣的门徒和天国的子民呢？这地方，就是教会。

这时，“驿站”的观念就出现了，而且是以教会作为“驿站”的焦点。从定义来看，这是指结束了一周的工作和学习后，主日来到教会敬拜上帝，聆听上帝的话语，成为我们基本的属灵粮食。事实上，主日学、读经、崇拜（早祷或圣餐）、事奉都是我们吸取“灵粮”的途径。在这其中，我们能够停下脚步，放下每日的劳苦和愁烦，来到爱我们的天父面前，与弟兄姐妹一同享受与天父的同在，从而使我们的灵魂能够苏醒，灵命得到造就。崇拜后的团契与小组，则可让我们能够与弟兄姐妹彼此联络和沟通。彼此间的分享、代祷和扶持，成为我们生命中的交接。

重要的是，透过在教会的生活，帮助我们思考如何将耶稣所教导的，藉着与弟兄姐妹的切磋，得以在我们日常生活中活出来。弟兄姐妹的见证、分享，与祷告的扶持，成为我们在学习负耶稣的轭的过程中的补给和力量。然后，在得到补给和力量后，带着耶稣所赐的安息离开“驿站”，回到日常生活中，有如回到“荣耀上帝”的路程中步步前进，同时盼望下一个驿站的补给和休息。

我们希望，不单是青年团契，而是整个青少年事工，能够帮助我们的青少年人将主日在教会的时间，作为一个心灵上的“灵命驿站”。来到教会的时候，所参与的主日学、团契、崇拜等，成为他们灵命中不可或缺的一部分。透过教会的教导、团契和生活，让他们能够得着灵命的滋养和补给，好让他们回到日常生活中时，有能力活出24/7荣耀上帝的生命。

我们的盼望，是当青少年能够体会到主日回到天父面前安息的重要性时，渐渐地也意识到，在日常的生活中，无论是学习或工作，都能够设立自己与天父亲近的“驿站”，在那里得享安息，以至于能够天天都带着天父所赐的安息、平安及喜乐来面对每一天的生活。



! FA □□10 Inside 56 Pages_PATH.indd 16 17/12/15 12:47 pm

问卷篇：“嘿，你累吗？”

身为基督徒，我们因着主耶稣基督的救赎，不再被罪恶捆绑，而是拥有永生的盼望。但即便神应许我们能够拥有丰盛的生命，不少基督徒还是因着生活中种种负担与重担，常常感到疲惫与无助。此时，身为基督徒的我们又如何看待与应对呢？我们向145位各个年龄层的会友发出问卷，进行了一项调查，目的是要了解教会的弟兄姊妹是否在生活中感到疲惫，而他们又通过什么方式寻找安息。以下是调查结果：

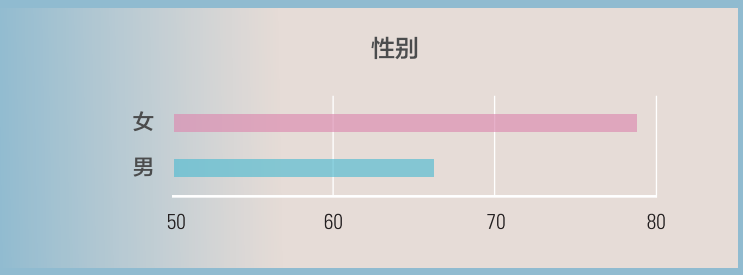

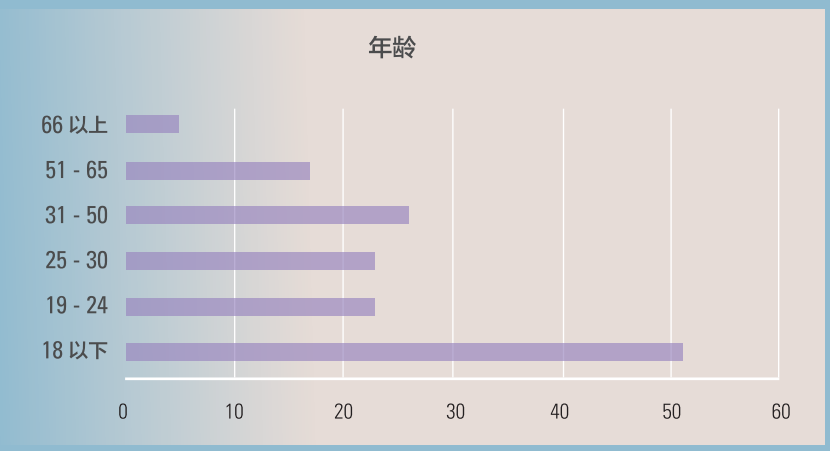

! FA □□10 Inside 56 Pages_PATH.indd 17 17/12/15 12:47 pm

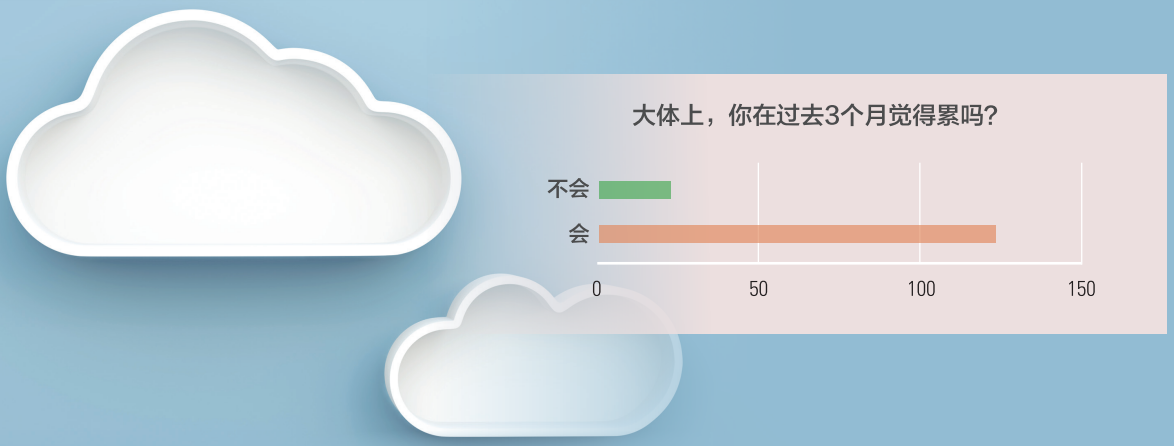

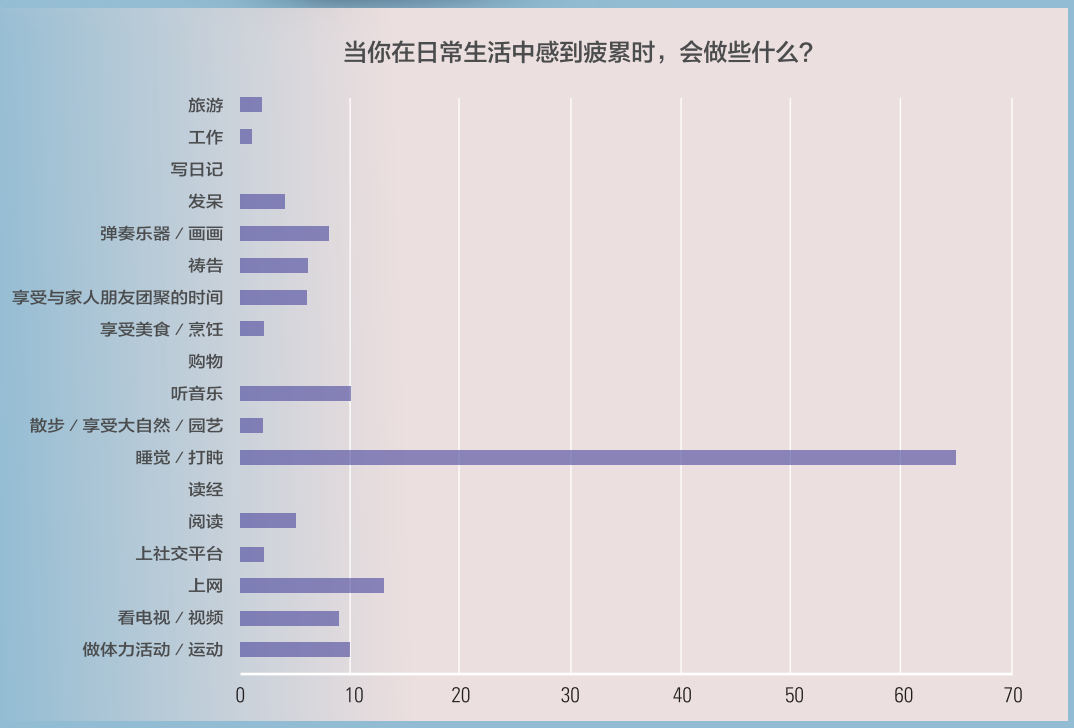

小结

调查结果显示，大约80%的会友在过去的3个月感到疲累，而在疲累时，大部分是以睡觉或打盹作为舒缓疲劳的方法；此外，只有少过10位回应会在感到疲劳时，以祷告寻求力量；而在145位当中，没有一个人会在感到疲劳时，想要从上帝的话语得力量。

马太福音11章28节告诉我们：“凡劳苦担重担的人都到我这里来，我要使你们得安息。”这是耶稣所给我们的应许，但是从调查显示，在感到疲劳的时候，祷告和读经并不是我们首要得到力量的途径。事实上，作为上帝儿女的我们，透过祷告和读经，才是帮助我们从日常生活中回到我们天父怀里，得着力量的途径。

如果我们不这样做，我们又能够从什么途径来补充我们肉体和灵命的上的疲累?

祷告和读经之外的途径，是否能真正解决我们疲累的需要?

! FA □□10 Inside 56 Pages_PATH.indd 18 17/12/15 12:47 pm

见证篇：
在主里得安息

“凡劳苦担重担的人都到我这里来，我要使你们得安息。我心里柔和谦卑，你们当负我的轭，向我学习；这样，你们的心灵就必得安息。因为我的轭是容易的，我的担子是轻省的。”（马太福音11: 28-30）“在主里得安息”，听起来像是个简单的概念，但要真正行出来，却一点也不简单。在我们感到疲惫的时候，我们是否会在第一时间投靠上帝，还是选择用世俗的方式，获得我们所渴望的安息呢？ 以下是在各个不同领域的弟兄姐妹们，对于在主里得安息的反思。让我们来看看他们分享在主里得安息的过程中，所遇见的挣扎、挑战与得着。

在忙碌中得安息



文: 刘心瞳

去年八月，我开始工作，过着忙碌的生活。过去的一年，我处在一个新的环境，有许多方面需要调整和适应－学习如何平衡周日的工作、周末的事奉、偶尔的事工会议，和每日与家人共处的时间。日子一天天地过去，有时候，我竟不知时间都去了哪儿，也渐渐发现自己埋怨多过感恩。

当我在工作或事奉中感到疲乏或感到有压力时，我脑海里首先浮现的，就是以睡眠或娱乐得安息。然而，在我心灵深处，我慢慢体会到，睡眠和娱乐只能带给我短暂的休息和快乐；我最终所需要的，是倚靠上帝过每一天的生活；但说比做来得容易。我们活在一个忙碌、高要求、复杂、以世界为中心的时代，如果没有在上帝的话语上站立得稳，上帝在我们心里的位置，就会轻易被这一切所取代。

在学习如何在忙碌的生活中，倚靠主而得平安和安息的过程中，马太福音11章28-30节提醒我，我们是多么需要回到上帝的话语和在祷告中，寻求只有上帝能赐的力量和平安。

弟兄姐妹们，请为我和其他青年人代祷，让我们更加信靠上帝，时刻先求神的国和他的义；无论读书或工作，都要从心里做，像是为主做的，不是为人做的；同时身心有足够的休息，靠主有喜乐和力量工作，为主做盐做光，活出荣耀24/7。

! FA □□10 Inside 56 Pages_PATH.indd 19 17/12/15 12:47 pm

寻求主面得安息

在主里得安息，是我现阶段很渴望拥有的。我于两年前大学毕业后，靠着主的恩典，获得了我梦寐以求的工作。但近几个月来，由于某些缘故，工作量暴增，我每天都得加班到晚上11点才能把工作做完，有时周末甚至还需要把工作带回家做。这样日复一日每天工作14个小时的作息，渐渐让我感到精疲力尽，疲惫不堪。我有时也会埋怨上帝，我已经连休息的时间都不够了，如果不需要在教会里事奉，那该有多好！

我认为在主里得安息，就是即使在苦难中，仍然定睛仰望神，寻求主的面，从而获得超乎一切外在因素，出人意外的平安与力量。然而，与主建立如此亲密的关系并非一朝一夕的事，学习在主里得安息也是一个需要历经许多属灵磨练的过程。虽然我清楚知道，唯有通过研读主的话语与迫切祷告才能得到真正的安息，我却常常放纵自己，即使下班回到家已经非常疲惫了，还是宁可选择上网追寻瞬间的放松与休息，也不愿花时间好好地灵修与祷告，把一天的重担卸给神。或许在这个科技越来越发达、步伐越来越快速的时代中，我们因习惯了要在瞬间获得我们渴望的事物，而忘了如何耐性等候耶和华，让神按着他的时间在我们的生命里动工。

恳请大家为我祷告，也为着与我有相同困境的弟兄姊妹们祷告，求主赐给我们一颗愿意降服于他的心，让我们在最疲惫的时刻，愿意选择完全投靠上帝，相信主的恩典够我们用。但愿我们都能够学习与体会到，在人生的低潮中，投靠在主怀里，得享主所赐的安息，是何等地甘甜。

“有一件事，我曾求耶和华，我仍要寻求，就是一生一世住在耶和华的殿中，瞻仰他的荣美，在他的殿宇里求问。”（诗 27: 4）



文: 陈风云

! FA □□10 Inside 56 Pages_PATH.indd 20 17/12/15 12:47 pm



文: 傅沛翔

靠主喜乐得安息

马太福音11章28-30节提醒我，当我们在为繁重的工作、家人的健康或未来的打算担忧时，很容易让自己感到疲累和有重担。要在主里得着安息，意味着我必须放慢日常的生活节奏，时刻反思及为自己所做的和打算要做的一切，察看是否合他心意，让圣灵来引导，学习“不是照我的意愿，而是要成全你的旨意”。(路22:42)

过往，我常为着得接受事情非如我所愿而挣扎。逐渐地，藉着圣灵的帮助，我学到了在不确定的处境中仍享有平安；即使结果非我所愿，我仍能在主里有喜乐。的确，当我“靠主常常喜乐”并“一无挂虑；凡事藉着祷告、祈求和感谢，将我(你们)所要的告诉上帝，上帝所赐那超越人所能了解的平安，必在基督耶稣里，保守我(你们)的心怀意念。”(腓4:4,6-7)

恳求主使我牢记“主来了，是要羊得生命，并且得的更丰盛”的应许(约10:10)，并且继续地在每一天的生活里充满平安和喜乐，因我知道我是主的羊。

回到主前得安息

今年四月，我的肛门出血，非比寻常，着实令我感到担忧。万一有事，幼子、爱妻与爸妈该怎么办呢？若没有了健康，失去了工作，且遭受病魔的折腾，我此后该如何面对人生、面对自己、面对上帝呢？我又如何面对别人轻蔑的目光呢？“看啊！这位医生也自身难保！”

这件事让我联想到西门彼得渡海遇主(太14:22-33)，以及他三次不认主的经历(太26:69-75)。我何尝不像他一样，自告奋勇，向主立下山盟海誓要跟随他，最后却因为生活中的大风浪而节节后退；我心中久久不能释怀，有如旧约中的雅各与主摔跤，为要得到上帝肯定的祝福，再与曾得罪过的兄长相认(创32: 22-32)。

最后，内窥镜检查的结果证实我的身体并无大碍，相信只是痔疮在作怪；虽是捏了一把冷汗，但我也不免惭愧，信主多年仍旧对上帝没有足够的信心。求主怜悯我！

然而，我还是要感谢主，他时常在我束手无策，或舒适安逸之际，借着试炼，把我带回他脚前，让我知道我的生命之所以有永恒与价值，完全出自于他为我赎罪的恩典，我确实一无可夸。这是我灵命的驿站，我要常常回到的“伯特利”。虽然仍会面对各样的烦恼，但深信主会带领我行过死荫幽谷，到可安歇的水边，使我不致缺乏，在主里得着真正的安息。

“我的心哪，你当默默无声，专等候上帝， 因为我的盼望是从他 而来 。”(诗 62:5) 愿主保守我们直到永远！



文: 黄鹏扬

! FA □□10 Inside 56 Pages_PATH.indd 21 17/12/15 12:47 pm



文: 蔡立伟

一切交托得安息

我是圣公会社区服务的永久会员，为了更了解社区服务的工作，我参观过好多间康复与关怀中心。有一次，我问中心的一位负责人，面对这么多的求助者，她怎么平衡她的生活。她说：“我回到家后，就把工作的事交托上帝；早晨起床，灵修后又重新得力。”我从她身上学习到什么是“在主里得安息”。

骄傲是我在主里得安息的一个拦阻。当人骄傲时，就忘了上帝，更抢夺了上帝的荣耀，以为全靠自己的聪明，就能成事；结果问题一来，就得不着安息。

身为教会的属灵领袖，我得时刻儆醒祷告，也要面对种种肉体上的软弱或精神上的挑战，因此更需要大家以祷告来支持。除了为着我在身心灵的需要、事奉的态度、时间上的分配、与家人的关系方面代祷，更求主让我做个拥有上帝形象的基督徒。

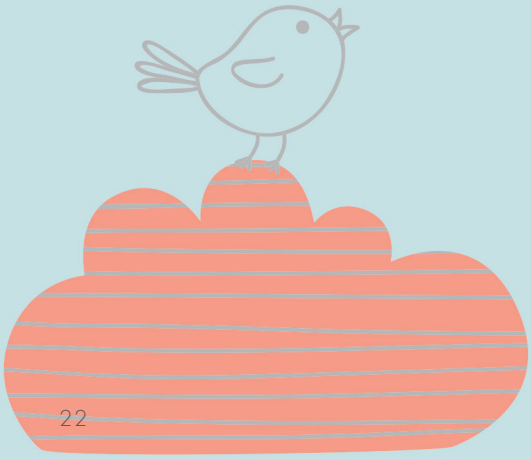

心灵平静得安息

每个人都希望能找到真正的安息，有人在优美的音乐中得安息，有人在宁静的环境中得安息。安息是得力量的根源，身体得着安息，就可以重新得力；心灵得着安息，就能在精神上得着安宁。但世上的安息都只是短暂的，不是永恒的。

很多人因为过于忙碌，就连片刻的安息也无法享受到，渐渐也忘了上帝在马太福音11章28-30节中使我们得安息的应许。

在主里得安息指的是心灵能完全享受到平静安稳，是内在的完全休息和满足的感觉。这个安息并非指身体的休息或晚上能安然入睡，而是不论外在的环境如何，生活面对什么变化，内心仍能享受着在主里的平静、安稳和喜乐。

那么我们该如何才能得到这种安息呢？依我个人的见解，我们先要完全相信主耶稣是我们生命的主宰，并把我们生命的主权交给他。虽然我们的工作、事奉和生活都会面对许多变化与挑战，但我们深信上帝掌管一切，他为我们所预备丰富的恩典必够我们使用。无论我们做任何事情，如读书、事奉或工作，都应认定是为主而作的，那么当我们遇见困难时，就不会觉得自己是孤军应战，因为有主与我们同在，我们就能够在主里得安息，生活就会充满喜乐。

愿主帮助我们，能够将生活所面对的一切难处全都交托给上帝，信靠他，不忘上帝的应许，不以自我为中心，活出基督的样式，真正享受那永恒的安息。



文: 许金龙

! FA □□10 Inside 56 Pages_PATH.indd 22 17/12/15 12:47 pm

25种经历上帝的方式

25 WAYS TO EXPERIENCE GOD

作者：Marlene D. LeFever　翻译：谢晨微



在主里安息，并没有单一的方式，因为这世上没有两个人是相同的，我们都拥有属于自己的独特性格与喜好，自然而然地，经历上帝的方式也是五彩缤纷的！以下是25种经历上帝的方式，让我们学习把我们的重担交给上帝，并且享受与上帝共度的时光吧！

1 With a friend, visit three churches where Christian worship in very different ways. Talk about the experience: How was God honoured? How did He speak to you?

与一位朋友一起参观3间崇拜方式迥然不同的教会，之后分享你认为上帝如何在当中被尊崇，上帝又如何向你说话?

2 Arrive at church 10 minutes early. Spend time praying that God's presence will be felt throughout the service.

提早10分钟到达教会。在崇拜开始之前，祷告祈求上帝让我们在整个崇拜当中感受到他的同在。

3 Take a walk alone in nature, and sing or pray aloud to God.

在大自然环境中独行，并扬声向上帝歌唱或祈祷。

4 Read a novel written by a Christian (such as C.S. Lewis' science-fiction trilogy or Narnia series). Talk with a friend about how you saw God revealed in the book.

阅读一本基督徒创作的小说 ，例如鲁益师的科幻三部曲或纳尼亚传奇系列。与一位朋友

! FA □□10 Inside 56 Pages_PATH.indd 23　17/12/15 12:47 pm

分享你如何看到上帝在书中被彰显出来。

5 Visit an art museum and study several paintings with biblical themes. What do they suggest about the nature of God? What insights do they provide?

参观一所美术馆，观察研究一些具有圣经主题的画作。它们如何展现上帝的属性？表露了什么深刻的见解？

6 Listen to Scripture being read on tape. Close your eyes and allow your mind to picture what you're hearing.

闭目聆听经文录音，用心灵想象所听到的经文画面。

7 Visit a church that has traditional stained-glass windows. Identify the pictures and symbols they contain. What aspects of God's work and character are revealed?

参观一所有传统彩绘玻璃窗的教堂，试辨认出玻璃窗上镶嵌的图像和标记。思考上帝在哪一方面的工作和属性被彰显。

8 As you study a portion of scripture, draw with symbols, words, and doodles what the passage is saying to you about God.

在你查考一段经文的时候，以符号、文字和涂鸦的方式来表达上帝如何透过这段经文向你说话。

9 Play "I SPY" throughout your day by watching for God's presence in the ordinary things that happen to you: a kind word, protection on an icy road, the first golf leaf of fall. Each evening, share with your family or a friend (or record in your journal) where you saw God at work that day.

通过"我探测"的游戏，发现你在日常事务中上帝的同在；例如：一句良言、在结冰路上的保护、第一片落下的秋叶。之后，在每一天结束之前，与家人或朋友分享（或记录在日记里）你当天如何看到上帝在你生命里的作为。

10 Praise God by writing an acrostic around one of His names. In an acrostic, the first letter of a word starts the first sentence: the second letter, the second sentence: and so on. For example: (G)reat and wonderful You are. (O), how my heart praises You. (D)ear Savior, You are worthy of all my love.

选用与上帝有关的短语，词组或名称，以藏头诗的格式写一首诗来赞美他。例如：以藏头诗表达"感谢主"可组成以下诗句"感受上帝的大爱，谢谢上帝的供应，主的恩典够我用"。

11 Write your own words to go with the tune of a familiar hymn or worship song. Sing your message to God.

借用你所熟悉的圣诗曲调，填上自己的歌词，唱出你想要对上帝所说的话。

12 Memorize a Christian poem, such as "On His Blindness" by John Milton.

背诵一首基督教的诗词，例如：约翰弥尔顿的《失明》（"On His Blindness"）

13 Take a vacation with God, a one-day retreat where you get away from life as-usual to be totally alone with your Savior.

暂时远离你日常的生活作息，单独与上帝"度假"一天，与救主独处。

14 Kneel or lie prostrate before God when you pray.

跪下或俯伏在地向上帝祷告。

15 Read a story from a picture Bible with an elementary-age child.

与一位小学生同读一篇图画圣经故事。

16 As you read your Bible, make note of similes that liken things in nature to the attributes of God. For example, the fury of the hurricane is like God's anger: the gentle rain is like God's mercy. Keep a running list

! FA □□10 Inside 56 Pages_PATH.indd 24 17/12/15 12:47 pm

of these in your journal or turn them into a Bible bookmark.

阅读圣经时，记下那些让你从大自然看出上帝属性的明喻。例如，猛烈的飓风有如上帝的怒气、温柔的细雨有如上帝的怜悯。持续记下所找到的明喻，或把它制成经文书签。

17 Create a shelf that contains mementos of God's blessing to you.

设置一个满载着上帝祝福的纪念品架子。

18 Write an imaginary letter to someone who has never heard about God, and describe Him to that person. Or record what you would say on tape.

想象你写一封信给一位从来不认识上帝的朋友，告诉他上帝是怎样的，或把你要对他说的话录下来。

19 Take five minutes to list all the adjectives you can think of that describes God. Then Thank God for every word.

用5分钟的时间列下你能够想到的所有形容上帝的形容词，然后为着这些词句向上帝感恩。

20 Draw a cross. On the cross, write every sin you can remember committing, especially those for which you can't forgive yourself. Write "Nailed on the Cross" over your words as a visual reminder that God, for Christ's sake, has forgiven you completely.

画一个十字架，在十字架上把你所记得曾经犯过的罪一个个地写在上面，特别是那些你无法原谅自己的罪。接着，在每一条罪上写"钉在十字架"，通过这种视觉效果提醒自己，上帝因基督的死，已完全赦免你的罪。

21 Pick a theme to study throughout a book of the Bible, such as the love of God. Underline portions contributing to that theme with a colored pencil.

在查考圣经中的某一本书时，选择一个主题，如"上帝的爱"。然后在每一句符合主题的部分用彩色笔划线。

22 Each day for a week, reflect on how your day would have been different if you were not a Christian. Don't allow yourself to become a blasé about the difference Christ makes.

用一个星期的时间，每日思考你若不是基督徒，你所过的日子会有什么不同。不要漠视基督在你生命中所做的改变。

23 Imagine yourself sitting on God's lap. How do you feel? What do you tell Him? What might he say to you?

想象自己现在就坐在上帝的怀里，你有什么感受？你会对他说些什么？上帝又会对你说些什么？

24 For your five favorite hymns or worship songs, find a Bible passage on which they were based or that affirm the truth of the songs' messages.

为你所喜爱的5首赞美诗或敬赞诗歌，找出相应的经文，或是确认诗歌所传达出的真理信息的经文。

25 Sit in the back of a children's church service and listen to how those children respond to God.

参加儿童崇拜，在后座聆听孩子们是如何对上帝作出回应。

Taken from 25 Ways to Experience God copyright ©2005 by Marlene D. LeFever. Used by permission of NavPress. All rights reserved. Represented by Tyndale House Publishers, Inc.

按：本文译自"25 Ways to Experience God"，Marlene D. LeFever著。

! FA □□10 Inside 56 Pages_PATH.indd 25 17/12/15 12:47 pm



! FA □□10 Inside 56 Pages_PATH.indd 26 17/12/15 12:47 pm



! FA □□10 Inside 56 Pages_PATH.indd 27 17/12/15 12:47 pm



巴淡岛主日学短宣分享

向儿童及青少年宣教

文：罗玉英

教导儿童主日学多年，也接受了好几次的主日学老师培训，最使我难忘的是培训老师说过的一句话：“儿童是可以得救的！”近几年来，因着这个信念，在我教导主日学或是当儿童崇拜主席讲喻道故事的时候，我都会把握时机，呼召孩子们接受主的救恩。

今年10月10日，是我第二次到巴淡岛参与儿童主日学短宣；与我同工的是冯宝琳姐妹和吴秋慧姐妹。这一次，我被分配到教导《耶稣为我钉十架》。事前备课时，心里想着既然上帝安排我教导的是耶稣的救恩，若是圣灵感动，一定要呼召孩子们接受主的救恩。为了加强他们的信念，我还预备了一个故事兼手工《一刀剪出十字架》，这是一个有关宣教士在受逼迫时，如何得到从上帝而来的智慧，把纸折好后，直直一刀剪出一个十字架的故事。

主日学从印尼时间早上10时开始，由秋慧领诗、宝琳教导金句，我教导课文《耶

! FA □□10 Inside 56 Pages_PATH.indd 28 17/12/15 12:47 pm



稣为我钉十架》和讲《一刀剪出十字架》的故事。感谢主奇妙的安排，预备了当地同工美凤姐妹当翻译，在我教课和讲故事的时候，把华语翻译为印尼语；这是极其重要的，因为当中年纪较小的孩子还不怎么听得懂华语。

透过课文让他们认识主耶稣的救恩后，我开始讲故事，孩子们专注和渴慕的眼神令我感动。我一面讲，一面折纸；折好后，我直直一刀剪下去，把其中一部分摊开，一个十字架就出现了！在孩子惊叹之余，我们三人分工合作，把剩下的碎纸连同十字架组合起来，立刻出现“永生”二字，告诉他们有耶稣（十字架）就有永生；接着，我把十字架部分取出，把剩余的碎纸重新排列，立即出现“死亡”二字，告诉他们若没有耶稣，结局就是死亡！把救恩再次阐述后，我立即呼召，问孩子们要选择永生还是死亡，并邀请那些愿意接受主耶稣作他们个人救主的孩子，举起手表示。感谢主，有许多孩子举手！于是，我带领他们作决志祷告。祷告过后，我问了他们几个问题，以确定他们明白并接受救恩。其中一个问题是：“现在耶稣住在哪里？”他们大声回答：“住在我们心里！”

呼召过后，我们让孩子们做《一刀剪出十字架》的手工，以加强他们的信念。然而，当中有两位读中学的青少年对手工没有兴趣，于是我便与他们交谈，回答他们的疑问。感谢主，他们都表示已经接受主了。其中一位青少年对圣经，尤其是耶稣生平很感兴趣，以流利的英语问我耶稣生平记载在圣经何处。我拿出我的华文圣经，翻到目录页，向他解释目录中所列下的各卷书、新旧约有何不同等等，鼓励他阅读四福音书以了解耶稣的生平。他说他有一本英文圣经，后来我才知道那是之前的短宣队中，一位姐妹送给他的。这印证了圣经所说的“我们知道，万事都互相效力，叫爱上帝的人得益处，就是按他旨意被召的人。”（罗8:28）一周后，王玲传道也托当天到巴淡岛短宣的队员，送这位青少年一本英文版的《认识圣经》（斯托得著），让他对圣经有更全面的认识。感谢主，我们不但有机会帮助儿童，也有机会帮助青少年！

愿圣灵保守孩子们，能够继续得着上帝话语的栽种和浇灌，让他们的新生命不断成长。

! FA □□10 Inside 56 Pages_PATH.indd 29 17/12/15 12:47 pm



海外宣教

清迈短宣分享

短宣新亮光

文：锺锦祥传道

一般上，传福音的事工并非一个人在孤军作战；上帝从不愿他的儿女单打独斗，于是给了我们弟兄姐妹一同分工合作的机会（传4:12）。上帝对福音传递的心意也一样，保罗栽种了，亚波罗浇灌了，惟有上帝使它生长（林前3:6）。

今年6月，我很高兴能够参与在清迈的短宣，这次的旅程彻底改变了我对短宣的一些看法。在这之前，我总认为短宣对福音事工发挥不了什么作用，只有在当地的长期宣教士才能作出一定的贡献。在我过去的观念中，我以为短宣充其量只能起着培训的作用，向一般的会友灌输宣教意识，并把一些有恩召的信徒，培育成为长期宣教士。

这次前往清迈短宣，是为了配合当地圣安德烈中心的宣教事工而安排的。我们在当地著名的达拉学府举办了为期三天的营会，接触了60位学生。我们的短宣队只有12人，为了应对课程紧密互动的需要，平均一个队员要照顾5位学生。感谢主，我们短宣队最终总算圆满地完成了任务。但像这样的营会，单靠我们的宣教伙伴“圣安德烈中心”是无法独立完成的，因为他们仅有一位牧师和三位同工，无法应付这样的需求。

这让我意识到，有些事工不仅是单单依靠长期宣教士，同时也需要短宣队的辅助。短宣队以营会活动的方式，突破了宣教士与学校以及学生之间的关系，成了他们之间的桥梁。以至于长期宣教士能继续跟进，藉着补习班、英语课程等等，更深入地接触学生，建立关系，做得人的服事。

保罗告诉我们，有人撒种，有人浇灌，上帝使他生长，又安排他人收割，这是真的。不论是在学校举办营会，在社区传授技能，或是给小孩办华文补习班，都是在做宣教的服事。圣经也说，撒种的和收割的都要欢喜快乐（约4:36），这说明了无论短期或长期的宣教事工，上帝都同样重视。

这次的短宣之旅，让我看到了短宣所发挥的实际作用。这个经历也帮助我在宣教的事工上，走得更稳健、更踏实、更长远。但愿大家也来尝试参与这样一个意义深远的事工。

! FA □□10 Inside 56 Pages_PATH.indd 30 17/12/15 12:47 pm



顺服上帝的带领

文：张传珠

身为华语堂的主日学老师，当我得知印尼巴淡岛主日学需要老师时，我被上帝感动，上了短宣训练课程。但后来主日学的事工，在安排上有所变动，宣教队的委员就邀我加入这次的清迈短宣队。经过多番祷告，我最终欣然答应前往。

说起来也很奇妙，我很多的“第一次”都发生在这次的行程里，那就是：第一次采用ICUD的课程、第一次以英语授课、第一次与多位较年长的弟兄姐妹同工，以及第一次到访Dara学府。

所谓ICUD就是“I Choose，I Understand，I Do”，通过玩游戏的方式，来探讨个人的情商管理，从而更认识自己。这个课程是以英语授课，这使到原本计划的华文营，变成了英文营。对我来说，英文并不是我常用的语文，所以我当时很想退出，但经过祷告之后，我愿意顺服上帝，前往服事。

这次参加清迈短宣的人数有12位，半数以上都年过半百，而且还是新队员。大家都是第一次同工，第一次彼此配搭，有时难免会意见分歧；然而，我们都知道，我们同属一个身体，大家必须彼此帮助，互相体谅，在主里合一。

这是教会第一次到访清迈的Dara学府，它是一间早期宣教士与当地的公主合办的学校。第一天上课时，当地的学生都不太主动，而且也很害羞，不善于表达。但与他们相处三天后，他们都敢于站在台上与我们分享学习的过程。看到他们的突破，我们感到很欣慰；我只能说这是上帝的作为，将一切荣耀都归给主。

清迈的短宣让我学习到的功课是：顺服上帝的带领，将一切完全交托给他；不靠自己的力量，而是靠上帝成就这一切；在他没有难成的事。感谢主，阿们。

不准购物的条例

文：吴佩秋

熟悉我的弟兄姐妹们都知道我是个爱逛街、喜欢购物的人。我曾经参与好几次教会所组织的短宣队，也分享过我在短宣的经历。这次我想要和大家分享我的另一种体会。

短宣委员会设定了一个很特别的短宣规则：短宣队员们打从在新加坡樟宜机场出发的那一刻开始，一直到回国抵达樟宜机场，途经免税购物区，一律不准购物，即使是为家人或朋友代购也不许可。看到这样的规则，大家是否觉得很纳闷？以我个人的喜好来看，我又是怎么“忍”过去的呢？

购物可说是新加坡一般民众的喜好，无论是在国内或国外，我们都很自然地展现出我们是来自购物天堂的特色。尤其是看到相对廉宜的物品，我们大概很难抗拒要买下来的冲动！我参加过好几次的短宣，发现有好些喜爱购物的弟兄姐妹，也曾对服从这样的条规有一定程度上的挑战。

回想起我第一次参加短宣队时，在还未出发前就已被告知必须服从“不准购

! FA □□10 Inside 56 Pages_PATH.indd 31 17/12/15 12:47 pm



物”的条例，这确实给我带来些许心理负担和挣扎。出发前，我并不知道在一个短宣行程里，原来有那么多事情需要去想、去安排、去实行的；也因为这样，抵达目的地后，我整个注意力就都集中在手上的任务。我们需要在时间紧凑的情况下，到当地的购物商场给学生们采购华文营的奖品，虽然在采购物品时，不免有些心动，但其实也无暇想为自己买些什么。感谢神，让我就这样跨过我第一次的购物诱惑。

在那一次的短宣队中，当地的宣教士余振华师母，问我们会不会在华文营结束后，启程回国前去购物？我们便告诉她“不准购物”的条例，她听了后虽觉得稀奇，但也赞成这项条例的设立。她说先前所遇到的短宣队员，大多会在行程中去购物，有些队员因为当地的物品比新加坡便宜，就大量购买各种物品。其实当地人看到外地人，尤其是短宣队员，这样大量地购买，确实会给他们造成心理上的压力。这是因为当地人的生活条件不如新加坡，薪金更不比我们高，我们大手笔地购物，所花费的金额相当于他们好几个月的薪金，这会让他们感到难受，所以我们应当尊重他们的感受。宣教士和短宣队员一样，在服侍当地人时，都必须了解当地的文化和风土民情，以免造成与当地人之间的隔阂。

我个人非常赞成余师母所说的，也更了解设立并履行此条规的重要性。我也觉得在短宣队的行程中，允许私人购物会使到大家对短宣任务分心。我们大多数人都有机会出国旅游，也并非没有在国外购物的机会，何不为着专心服侍主的缘故，在短宣队里，拒绝那使我们分心的诱惑呢？参与了几次短宣队后，我发现我在面对廉价物品时，已不会动摇了，这也算是一种操练吧！

短宣体验

文：陈宝玉

为了要了解和体验什么是短宣事工，伟平和我参加了今年6月在泰国清迈的短宣。

从今年3月到6月，队员们接受每逢星期六举行的一系列训练与装备，时间还是蛮紧迫的。一切准备就绪后，我们12位队员从6月27日到7月4日，前后8天，前往泰国清迈圣安德烈中心（SAC），与中心的宣教士配搭，在当地的基督教达拉学府(Dara Academy)举办为期三天的情商教育营，藉此为中心开启一道福音之门。短宣队成了圣安德烈中心与这所学校里老师和学生之间的一座桥梁，协助他们建立长远的关系，以便跟进并邀请学生到中心参加活动，如学习英文和华文课程、圣经课等等，从而引导他们来认识和接受基督。

在达拉学府举行的3天情商教育营，共有60位十二三岁的学生参加，营会通过一系列的遊戏活动，与他们建立友好的关系，也在小组讨论中，帮助他们明白什么是情绪、情绪的由来、如何面对情绪的变化、如何更有效地处理和控制自己的情绪等等。

到了第三天下午，各个小组的学生，必须运用所学习到关于情绪的认知，以节目的方式呈现给师长们观看，短宣队也以哑剧表演的形式，来传达基督教的信仰。我们在欢乐的气氛下完成了这次短宣的使命，与学生的关系也逐渐地建立起来了。虽然語言仍是我们之间沟通上的障碍，但期盼主继续带领他们走前面的道路，使撒下的福音种子，能够继续成长。

在这次短宣中，我个人觉得在属灵成长和受造就方面，得着最多的，应该是我们这12位队员。随着8天的一起生活、祷告、

! FA □□10 Inside 56 Pages_PATH.indd 32 17/12/15 12:47 pm

灵修，我们体验到在主里的合一，彼此顺服和配搭，彼此间建立了非常深厚的感情。

其实每个人的喜怒哀乐完全真实地展现在人面前，确实是门徒生命的浓缩写照。我因而体会到信靠耶稣、效法耶稣，真能在群体生活中实行出来！真正让主掌管我的生命，除去我的骄傲、自我和软弱，才能学习到主的温柔、谦卑和忍耐，才能有颗宽容的心，懂得去欣赏他人的恩赐、才干和优点。所以，我是怀着喜乐、愿意和顺服的心，与队员们彼此配搭，心里没有任何埋怨，而是感谢主使用我。我们每天都经历主的同在与供应，主垂听我们在遇到难处时的呼求，并得蒙主的医治，我们也经历许多属灵的争战，靠着主的恩典和大能而得胜。

每晚的灵修时间，是我们所期待的。感谢锦棠同工和锦祥传道用心预备灵修手册，内容与我们所要教导的情商课程有着密切的关联。通过圣经多处经文的教导，让我们学习到，我们是可以很好地掌控自己正面与负面的情绪，我们必须让主来管理我们的情绪，来面对生活中的人与事。

透过这次的经历，我明白了短宣是教会不可缺少的一项事工。短宣队所扮演的其中一个重要角色，是去协助当地的宣教士和同工，在他们主办大型活动时，以实际的行动去分担他们部分的事工。另一方面，我们也可以探访和鼓励他们，为他们事工上的需要代祷。

很感谢主，使用我们这样卑微的人与他同工，这真是无比的荣耀，所付的代价是值得的！主若许可，我盼望有机会参加下一次的短宣。在此，也鼓励弟兄姐妹们来参与短宣事工，让短暂的生命多被主使用和操练，使灵命更加成长与成熟。重要的是，你要有一颗愿意让主使用的心。



上帝的完美安排

文：吴秋慧

首先，我要感谢主耶稣基督带领我们每年的短宣，让我们每一次都有新的体验与学习。的确，无论我们拥有什么技能或才干，都得仰赖主才能完成他所托付我们的使命。

我虽然参加过几次短宣，但在这次的短宣中，我经历了上帝的完美安排。在这次短宣准备期间，我家中发生了许多事情，使我无法经常出席训练，也以为自己去不成了。然而，上帝有他的安排，我所面对的困难及时得到解决，以致我能够带着喜忧参半的心情，参与这次的短宣，并且和一群在课程预备上比我充足的队友一起配搭。

在短短的几天达拉学校营会中，我见证了圣灵使达拉的师生敞开心怀，在上帝神圣的带领下，使最后一天的压轴表演《一刀剪出十字架》能够顺利进行。我们能与当地的宣教士紧密配合，也是上帝的恩典。更奇妙的是，上帝使我们队员之间能敞开心怀，让我们即使有年龄上的差距，仍然能一起同工。回顾当时，我在课程预备上有所欠缺，但是上帝的大能让我们能有合一配搭的心，教导学生有关 ICUD（I Choose, I Understand, I Do）的情商知识。愿一切荣耀都归给上帝。阿们！

! FA □□10 Inside 56 Pages_PATH.indd 33 17/12/15 12:47 pm



裕廊建堂 筹款晚宴

文：洪树杉牧师

裕廊建堂筹款晚宴已于2015年10月22日晚，在乌节路文华酒店宴会厅顺利举行。感谢主，这次的晚宴得到教区各堂会以及座堂华语部与英文部会友的热烈支持，宴会厅坐满了81桌的嘉宾。

裕廊华语教会的林殿晏、陈姿容伉俪，在带领敬赞的同时，也进行破冰活动，欢笑声此起彼落，晚宴在一片热闹的气氛中拉开序幕。过后，在资深艺人林益民弟兄与黄萃霞姐妹的带动下，整个会场充满了活力和欢乐。在晚宴中，西部教会（WAC）呈现充满热情的舞蹈，座堂华语部的弦乐小组和清唱小组精彩表演，都为晚宴掀起了一阵高潮。



晚宴的费用，由一对爱主的夫妻奉献。此外，当晚也成功出售了四幅画作，筹得1万5000新元。

罗主教致词

晚宴主宾罗豫敬主教在致词时，提到圣公会在裕廊建堂是有必要的，因为目前在西部并没有属于圣公会的教堂。虽然建

! FA □□10 Inside 56 Pages_PATH.indd 34 17/12/15 12:47 pm



堂是一项大工程，但如果教会已作出决定要筹建，就应当尽快进行，以免拖得越久，建堂的经费越昂贵。

建堂三课题

在宴会中，洪树杉牧师向嘉宾们讲述裕廊建堂的三个主要课题：

1. 新加坡西部居民的属灵现况

根据2010年新加坡人口普查，新加坡西部人口约有130万，占全国总人口约25%。是人口第二多的地区。但教堂却很少，只占全国教堂总数约10%。新加坡西部人口多、庙宇多，教堂却很少。这一带的居民对福音和属灵牧养有迫切的需要。

2. 裕廊建堂的异象和使命

教会的异象是：主在呼召我们，在新加坡西部“要收的庄稼多，做工的人少。所以，你们要求庄稼的主差遣做工的人出去收他的庄稼。”（太9: 37-38）

圣公会的使命是：回应主的呼召在新加坡西部建堂；为主收割在新加坡西部的庄稼。

3. 裕廊建堂对圣公会的特殊意义

目前，新加坡西部没有圣公会教堂，新加坡的27个牧区，没有一个是在西部。当圣公会回应主的呼召，跨入新加坡西部建堂，圣公会将得以积极地接触西部的130万居民。这将激发本地圣公会教会（新加坡会吏长宣教区）进入新的成长里程碑。

重启西部事工

早在1884年，圣公会曾在裕廊建立了圣约翰堂。圣约翰堂忠心地服侍西部的居民超过百年。后来政府征用了圣约翰堂的地段，圣约翰堂于1990年搬迁到圣玛格烈中学的一个礼堂崇拜和聚会。从1990年至今，已经有25年了，新加坡西部没有圣公会教堂。这是圣公会重新到西部建立教堂的时候了！

131年前就有圣公会教堂在裕廊

裕廊的圣约翰堂在1884年落成。教堂是建在一位郑弟兄所奉献的地段上。

在1884年3月1日，George Frederick Hose主教，为圣约翰堂主持奉献祝圣礼



在1989年政府发出通知征用圣约翰堂的地段，并在1992年被收回。

1990～圣约翰堂搬迁到圣玛格烈中学里。

St.John's Church, Jurong改名为St. John's Chapel。



! FA □□10 Inside 56 Pages_PATH.indd 35 17/12/15 12:48 pm

圣安德烈座堂英文部与华语部，多年前已开始在西部开展宣教工作。华语部的裕廊华语教会，和英文部的西部教会，平均每星期各有约180人参加崇拜。目前裕廊华语教会和西部教会是租用西海岸康乐中心进行崇拜和聚会。然而，租用场地聚会有其不稳定性；若被要求搬迁，将不容易找到适合容纳300到400人崇拜、聚会、主日学课室、办公室及将来发展所需的场地。

如果圣公会在西部建造教堂，将为裕廊华语教会和西部教会的会友，提供一个稳定的崇拜和聚会的场所，有助于教会持久性的发展，与扩张上帝的国度。



与圣公会社区服务配搭服侍西部居民

今年初，圣公会社区服务标到在裕廊东32街一个乐龄活动中心的经营权，也获得了附近的裕廊西 41街一个店屋单位的经营权。

我们正在等待建屋发展局为裕廊西41街一块被规划为建教堂的地段进行招标。如果能在这一地段建立教堂，我们不但可以在这个人口密集的组屋区传福音，也能与圣公会社区服务相互配搭，服侍这一区的居民。

裕廊教会的愿景

未来裕廊的新教堂，将有足够空间供三个堂会（华语、英语和淡米尔语）的崇拜、聚会、主日学课室、办公室、社区服务场地和教会持续发展之用。

许多西部的居民将因着这个新教堂的建立而有更多机会听到福音、信主蒙恩得救。这个新的教堂将充满祷告和敬拜上帝



裕廊华语教会和西部教会联合主办布道会


许多位社区居民参加裕廊华语教会的社区早茶聚会

! FA □□10 Inside 56 Pages_PATH.indd 36 17/12/15 12:48 pm







的信徒，让裕廊教会更能够成为一个高举基督、荣耀上帝的教会。

同一个异象
同一个使命

感谢主，裕廊建堂圣工筹款晚宴顺利举行，晚宴共筹得约25万元，也让更多圣公会的信徒们了解裕廊建堂的意义。感谢罗主教、牧区各堂会的牧师和教会代表的出席，感谢座堂华语部与英文部的会友踊跃参与，以及筹委会和所有工作人员任劳任怨的付出。

亲爱的弟兄姐妹们，愿我们都能领受同一个异象，带着同一个使命，同心尽力地参与裕廊建堂的圣工。让西部的居民，有更多的机会听到福音，属灵生命得着牧养。阿们!







1 FA 0010 Inside 56 Pages_PATH.indd 38 17/12/15 12:48 pm


安德烈座堂华语部
15年教会生活营
6月11-13日
题: 全然像你
员、苏立忠牧师(博士)
2015
教会生活营

满满的祝福

文：锺蓓 （裕廊植堂）

教会生活营对许多弟兄姐妹来说，是一点也不陌生的。从1988年第一次营会开始，到今年2015年，已经过了27年。这27年的时间，足以让青涩的少年人长成为满有智慧的父母。回想大屏幕上珍贵的第一次营会照片中，如今已成为爷爷奶奶的弟兄姐妹，当时还正年轻。我熟悉的亚强弟兄和他太太玉英姐妹也在其中，那时他们一定没想到二十几年后，家中会有一个人见人爱且胖嘟嘟的小孙女吧！

一家三代同参加

当我在感叹时间飞逝的同时，更多的是看到这一家人在主里的福气，和神奇妙的作为。时间、空间都改变了，然而神始终如一，将上好的福份赐给爱他的儿女和子孙。虽然不知道有多少家庭是三代人同时参加生活营，但可以想象弟兄姐妹在翻看过往营会的照片时，内心一定都会涌出同样的感受。营会的每一次留影，不仅记录着教会的每一步成长，也记录着教会中各个家庭如何被神改变、被神带领和祝福。

第一次参加营会的有148人，27年后已达424人。这样多的人数对营会的筹委会来说，可说是极大的挑战。从新加坡分组乘坐渡轮兴致勃勃地出发，到三天后带着满满的祝福与平安喜乐归来，营会能顺利又圆满地举行，真的要感谢所有尽心尽力服事的弟兄姐妹。他们全心的付出，才能使我们没有后顾之忧地来聆听神藉着他的仆人向我们所传讲的话语。

主题讲员苏立忠牧师的三场信息，分别是“论神的形象与我”、“我是神家中的VIP”和“生命的传承”，每一场都非常精彩。他贴近生活的例子常令人莞尔，幽默的言语又让人捧腹。他不讳言家庭中亲子、婆媳、夫妻、弟兄间的冲突，反而凭着丰富的阅历，加上对神话语的深刻理解，为这些冲突提供了切实可行的解决方法，使听众在轻松的气氛中得着从神而来的安慰和教益。的确，人只有在神里有了正确的自



1.FA □□10 Inside 56 Pages_PATH.indd 40 17/12/15 12:48 pm

我认知，才能真正活出有神形象的生命，方能用从神而来的智慧去影响和改变周围人的生命，并将这样的生命传承下去。

宽恕能力从哪来？

许复顺牧师的“KS”故事，也深深触动了我。我不禁问自己：在生活中我可以像那位年轻人一样，付出而不求回报吗？可以不计较别人对我的伤害吗？可以在面临死亡时，完全饶恕那将死亡带给我的人吗？我可以在深深的伤害中，依然以耶稣为榜样说：“父啊！赦免他们，因为他们所做的，他们不知道。”（路23:34）吗？这超乎想象的宽恕能力从哪来？它绝对不是从人的本性而来，而是从神那里来！神是爱的源头，也是宽恕的源头！只有与神连接，我们才有能力去宽恕、去包容、去爱，作那美好的见证。

讲道后的小组讨论，加深了我对主题的理解，更让小组中来自不同堂的弟兄姐妹，彼此多了一些认识，藉着讨论拉近彼此的距离，建立新的友谊，渐渐融入在这个大家庭中。看到各堂之间没有隔膜，彼此和睦与融入，真的体现了在耶稣里，我们是一家人！

喜见年轻人参与

值得一提的是，这次营会中有许多年轻的面孔，据说有90位之多，他们为营会注入了青春的活力。分享、领诗、带小组、安排游戏与教导幼儿，他们在各个事奉岗位起着举足轻重的作用。在配搭中，我不断感染到他们的热忱和投入。这是一群有思想、有负担、有行动的年轻人，他们投入大量本当让他们休息的时间，只为将事工做得最好，我的心满是感恩。年轻的一代正在成长、成熟，在他们身上我看到教会的希望之光。

营会虽然结束了，但神的爱不会停止，神的祝福也不会停止。因着这样的盼望，让我们在教会大家庭里一起携手，用生命、用家庭来荣耀神，在这弯曲悖谬的时代，发出更强更亮的光来。



! FA □□10 Inside 56 Pages_PATH.indd 41 17/12/15 12:48 pm

我的领受

文：陈宝玉

今年生活营的主题是“全然像你”，很是吸引我！生活营也在工作委员会的策划和安排下，于6月11至13日在印尼巴淡岛举行，一切都非常顺利。主题讲员是苏立忠牧师，他以深入浅出的方式诠释主的话语，让我受益良多。

主题一的“论神的形象与我”，谈到上帝赐给人有尊贵的形象与价值，我们理当有责任彰显神的形象，并将神的真善美活现出来。讲员提醒我们：每个人都值得被敬重，人本质是尊贵的，在神眼中极其宝贵，要以神的形象来决定自己的价值，时刻回到圣洁主的面前，依靠他、仰望他，并求他洁净！

彼此扶持同喜同悲

主题二的“我是神家中的VIP”，谈到我们在教会中都有着平等的关系，是神家中的成员，是在同个肢体中不可去除的一份子，因着主耶稣把他的生命给了我们，所以有着共同的基因，彼此需要对方的帮助扶持、同喜同悲、欣赏接纳彼此的优缺点，要在神家里发挥各自的恩赐和才干来彼此服事。在信仰生活上也应是多感谢、少埋怨，时常说感谢的话，多付出、少要求，把被动变为主动。

脱下面具活出真我

主题三的“生命的传承”，谈到神通过道成肉身的耶稣基督，启示我们来认识他，神要我们勇敢地面对自我，脱下面具，回到真正的我而活出来。人像一面镜子，把自己反映出来，若有基督的生命在里



面，就必须活出真我，面对真实的自己。我们原是个罪人，有着罪性，如：自大、骄傲、自卑、苦毒、仇恨、嫉妒等等，自己不过是一个有限的受造物，须要面对死亡。但感谢主挪去我们不义的一面，我们因着神的恩典而存有尊贵的形象。如果离开神，我们的光景是可怕和黑暗的！我们时刻都需要上帝，让主更新我们的生命，使我们不断地成长，更有效地传承生命。

第二和第三天早晨，是由许复顺牧师带领我们灵修。难忘牧师所讲的“KS”和“16号”的故事，确实让我反思，省察自己信主后在哪一方面还需要在恩典中成长，是否在生活中活出爱和宽恕他人？今日的我有着上帝的恩典，是否能更善待他人？或还是时常批判他人？祈求上帝帮助我能夠全然像主。

更深的认识和沟通

每次的生活营，都让弟兄姐妹有更深的认识和彼此沟通。集体灵修、领受学习神的话语、小组讨论和全体游戏的参与，是很令人喜乐和期待的，特别是游戏，更反映了组员们合一参与的精神！这三天所学习到的，实在是太丰富了！

“全然像你”激励我们学习主耶稣的圣洁、谦卑、忍耐，效法他的榜样。我们这些蒙福的，要成为他人的祝福。愿我们的教会更合一，更爱主耶稣！

! FA □□10 Inside 56 Pages_PATH.indd 42 17/12/15 12:48 pm



投入全职事奉

文：黎传胜传道

我是谁？

弟兄姐妹们平安。我是黎传胜，今年31岁。我自幼随着父亲黎炳和母亲刘翠月来到座堂华语部，在这里成长；弟弟传俊也在座堂华语部崇拜和服事。在2011年末，我与太太林依玲结婚，并于2013年3月蒙主赐下儿子黎绍義。我在2012年进入三一神学院就读神学，并于今年5月毕业，在7月份回到座堂华语部，进入全职事奉，在青少年主日学以及青年团契负责牧养青少年人，同时协助第二堂崇拜的牧养服侍。

为何选择投入全职事奉？

身边许多亲友出于关心或好奇，都问过我这个问题。而我的回应，也确实是我个人信仰路程的经历，那就是：我从小对



! FA □□10 Inside 56 Pages_PATH.indd 43 17/12/15 12:48 pm

于全职事奉都一直保持着开放的心态。成为传道人，也是我的人生职业选项之一。同时我相信，就因为我一直都保持着这样的心态，所以在教会成长的过程中，会选择投入教会事工的服事，慢慢地在其中感受到服事上帝的喜乐和满足。

若换个角度看这个问题，似乎是问题背后存在着另一个问题，或者说是一个发问者的一个预设。我觉得，这个预设是："为什么要选择这份职业？全时间事奉的路，不容易走，而且也不会比你在外面工作所得到的薪金来得多？这样，你怎么养活你的家人和培育你的孩子？"

耶和华以勒——耶和华必有预备

马太福音6章33至34节说到："你们要先求上帝的国和他的义，这些东西都要加给你们了。所以，不要为明天忧虑，因为明天自有明天的忧虑；一天的难处一天当就够了。"

这段经文，是我和太太选为我们婚礼的主题经文，也是我们对我们的婚姻和家庭生活的价值观。我们相信，以上帝为首的人生，是充满喜乐和平安的人生。

我们心中充满喜乐，因为我们深深体会到，生活所需用的，不但不缺乏，而且是丰富的。虽然我们难免会想要有更多更好的享受，但是我们深知，在我们的能力范围内，我们所拥有的一切，已经是上帝所赐那最美好的福份。反之，奢望得到在能力范围之外的更多享受，就是嫌弃上帝现在所赐的不够好，甚至怀疑上帝是否真的知道我们所需要的（太6:32）。

我们深信那创造我们的上帝，时刻都在看顾我们，这使我们心中充满了平安。因此，我们并不需要为着明天的起居饮食来担忧，上帝必定供应，而我们所要做的，就是相信他的供应。虽然如此，我们仍然需要为着上帝所赐给我们的一切资源做个好管家；但我们所要管理的，是我们所拥有的，而不是那"还没有"的。不然的话，在争取那"还没有"的过程中，就会导致我们日日去追求那永无止境的"还没有"。一个不满足于现状的人，会渐渐地忘了现在所拥有的，去追求上帝没有给我们的东西。这种情况，就是以自我为中心、与上帝为敌，何来平安？

支持与祷告

可以说，如果没有家人和弟兄姐妹的支持作为上帝祝福的管道，相信这条路走起来会更加艰难。所以，我想在此特别感谢我们双方家人的帮助和祷告的支持。你们的关爱和眷顾是我们许多力量的来源和上帝呼召的印证。谢谢你们！

同时，我也要恳请主内弟兄姐妹继续为我和家人祷告，求主帮助我们，在这全时间服事的道路上，能够持守当初的呼召，好叫我们在面对世界的各种试探和事工的难处时，仍然能够"凡事要谨慎，忍受苦难，做传福音的工作，尽你（我们）的职分"（提后4:5）。求主怜悯，阿们！

"你们要先求上帝的国和他的义，
这些东西都要加给你们了。
所以，不要为明天忧虑，
因为明天自有明天的忧虑；
一天的难处一天当就够了。"

马太福音6:33-34

! FA □□10 Inside 56 Pages_PATH.indd 44 17/12/15 12:48 pm



梁月彩姐妹
谦卑服事

文：李慧琴

很难想象月彩姐已年过七旬。亮丽的身影，温煦的笑容，还有总和衣服配搭的眼镜。我们家小孩总爱称呼她“月彩姐阿姨”，直到如今还是改不了。

月彩姐自1957年就远离在西马霹雳州的家乡到岛国谋生，一呆就超过半个世纪。一双灵巧的手，烹调出一道道的佳肴美食。中餐、西餐、法式，或是东瀛口味，都难不倒她；再加上创意十足的酱料，道地南洋风味的小吃，总是让人食指大动！

当刘得恩会吏长还是座堂主任牧师的时候，月彩姐已常在姐妹们面前示范烹饪。难得的是，在众目睽睽之下，她依然气定神闲，不会结巴，更不会忙乱，在大镬小锅间，分享她的烹饪心得。主日崇拜后，她还经常和刘牧师及牧师娘一道去探访，参与关怀事工。

闲暇时，月彩姐通过教会的服事，到少女感化院教导女孩们插花、烹饪，让她们认识美好的事物，激发她们去学一技之长。这些女孩们都是犯了事的，有些还是未婚妈妈 。她们的人生才刚开始，路就走歪了。月彩姐善用上帝赐予她的恩赐，拉她们一把，帮助迷途的走回正道。“这些事你们做在我弟兄中一个最小的身上，就是做在我身上了。”（太25:40）

只要有一颗谦卑顺服的心，上帝的儿女都能在生活中作光作盐，为主作美好的见证。



“这些事你们做在我弟兄中一个最小的身上，就是做在我身上了。”

马太福音25:40

1 FA 10 Inside 58 Pages_PATH.indd 45 17/12/15 12:48 pm

圣洗礼 坚振礼

圣安德烈座堂华语部

2015年11月8日圣洗礼名单：

早　堂： 蓝涵曦　林敏暄　关敬晔　吴宣阳　李会颖　谭美云
吴　迪　邱莲娇　张福樑

第二堂： 梁凯恩　林维恩　高珊珊　罗荣俊　谢　清　毕丽萍　吕永钦
韩江安　林　義

午　堂： 朱奕衡　招　婵　冯亚英　麦国泰

晚　堂： 司徒恩恩　司徒恩信　石　慧　黄美仪　丘乙吟　薛喜玲
薛颖玲　徐　文　马顺意　黄玛莉　姚　宏　孙光伟

2015年11月17日圣洗礼名单： 林鹤荣　方玉英

2015年12月3日圣洗礼名单： 黎庆恩

2015年11月8日坚振礼名单： 周贤正主教主礼

早　堂： 李会颖　谭美云　薛喜玲　薛颖玲　丘乙吟　邱莲娇　张福樑

第二堂： 安意美　谢　琪　许筱暄　沈水晶　梁　振　李昌盛　陈凯乐
高珊珊　谢　清　毕丽萍　吕永钦　孙光伟　韩江安　林　義
林欣泰　罗春诗　倪秀卿　何英凤

午　堂： 马顺意　招　婵　冯亚英　麦国泰　林丽敏

晚　堂： 石　慧　徐　文　黄玛莉　姚　宏　刘　操

裕廊华语教会

2015年圣洗礼名单：

8月14日　：孙凤昌　张实金　陈新章　赵登科　高雪玲
8月16日　：高三国　王文法　俞天兴　李先花　谢莲絲
张满意　张圣林　吴梅娘
10月25日：王海珍
11月22日：刘洪杏

2015年10月16日坚振礼名单： 罗豫敬主教主礼
陈新章　赵登科　高雪玲　高三国　谢莲絲　吴梅娘

! FA □□10 Inside 56 Pages_PATH.indd 46　17/12/15 12:48 pm










! FA □□10 Inside 56 Pages_PATH.indd 47 17/12/15 12:48 pm



行过死荫的幽谷

文：林卢丽霞

2015年是“热闹”的一年，既是新加坡50周岁金禧年，也是大选年。而我在今年4月13日却给了大家一个惊吓。我的脑部出现了脑动脉血瘤（Aneurysm）出血的情况。2013年我被诊断得了淋巴癌，做梦也没有想到的是才过了两年，我竟然又有了另一个考验。

4月13日下午，我正和一位姐妹讲电话，突然间感觉一股气从体内冲向脑部，顿时觉得很不舒服。于是我挂断了电话，在床上躺下。我先生立即过来看个究竟，并尝试用不同的方法帮我缓解，但都无济于事。就在这紧急时刻，大女儿竟提早回来。原来她预感到家里出了状况，改变了原本的计划而回家。她立刻叫了救护车送我去医院，我在朦朦胧胧中，记得先生和女儿问我以前的医学检查报告放在那里，而我却力不从心无法回答他们。

! FA □□10 Inside 56 Pages_PATH.indd 48 17/12/15 12:49 pm

从那一刻开始，所有发生在我周遭的事，我都记不起来了，好像做梦一般。大概是4月下旬，我才渐渐醒过来，但不是很清醒，只知道自己在加护病房。后来医生说我可以转去普通病房，就在4月24日，我被送到10楼，开始接受一些物理治疗，亲戚朋友都来探望我。5月5日我被送到陈笃生医院在宏茂桥的复健中心，在那里我坚持做物理治疗，吞食练习和生活作息练习。终于在5月27日我开心地回了家。回家后，我渐渐地从先生和女儿口中，知道了在我昏迷的那一段时间，所经历的奇妙事迹。原来上帝再一次怜悯且医治了我。

手术中血瘤爆裂

原来，4月13日入院后，医生没找出我的问题，几天后把我送回家。然而我回家后一直昏睡，血压也一直处于高位。大女儿见状况不妙，打电话给肿瘤科的郑医生。4月17日先生和小女儿把我送回医院，经脑部扫描后，发现脑内有出血状况，郑医生立即把我转去陈笃生医院。在那里，医生们立刻为我做了更深层的脑部扫描，扫描出来的图片，可以清晰地看出流血的位置，并且立即为我进行了手术。医生从我的腿部，把白金迷你卷，经血管送到出血的血瘤处，以塞满它并制止进一步流血。在手术中，血瘤再度爆裂，医生必须继续对我进行抢救。听了这些描述，我才知道自己是何等地蒙福和蒙保护。

手术过后，我在加护病房住了约一周。前面几天医生让我保持睡觉状态，我对这段日子没有一点印象。还好先生拍下了我在加护病房的样子。那时我的口、鼻和头都插了管子，头发也被剃除了。我才知道曾经经历过这么大的危机。根据扫描的结果，原本我的脑肿得厉害并且内部积满了血。为我动手术的医师告诉我先生，手术后48小时是关键时刻，医师很关注我在这48小时内的反应。另一位医师则告诉我的家人，要为有可能发生不好的结果做好心理准备。因为根据经验，一个血瘤出血3次的病人，生存机率是很渺小的，能够痊愈走出医院的，更是少之又少。

感谢主，我平安地度过之后的48小时，而且在手术后第18天，扫描的结果是脑部不再积血，肿胀的脑已恢复原状。这时候，我才渐渐清醒，有如从梦里醒来一般。醒过来的我，可以认得丈夫与女儿们，也认得朋友，我的记忆都还存在，手脚也都能动，大家都很欣慰。我那时候还不太明白，为什么大家看到我苏醒，会那么开心，大家好像心头放下了重担一般。如今回头想，才明白我又一次行过死荫的幽谷。

造物主奇妙的手

创造主创造奇妙，他必定知道如何把出了事的脑修复好。我的康复实在是一个神迹，因为连医生护士们都感到十分惊讶。造物主的手太奇妙了！

亲爱的朋友们，人生无常，然而在我们之上，有一位全能、全知，爱我们的看护者。他是信靠者的天父和知己，我因有了这确据而心满意足。孔子曾说：“知我者其天乎！”孔子觉得世人都不了解他，真正了解他的在世界之上。

以下和大家分享圣经给人类的智慧：

“我要称谢你，因我受造奇妙可畏，你的作为奇妙，这是我心深知道的。” 诗139:14

“你岂不曾知道吗？你岂未曾听见吗？永在的上帝耶和华，创造地极的主，他不疲乏，也不困倦；他的智慧无法测度。” 赛40:28

! FA □□10 Inside 56 Pages_PATH.indd 49 17/12/15 12:49 pm

住院留医康复之旅

从4月17日到5月27日，我在医院住了约6个星期。在这期间，由于我是中风病人，院方怕我跌倒，所以不准我私自下床，要下床就得有护士协助。院方认为我的喉咙肌肉已失去吞食能力，所以用管子给我进食营养素。为了方便，我带着尿包；为了卫生，我包着尿布；为了要出院，我就得努力做复健运动，让饮食、行动以及生理功能恢复正常。

最让我难受的是，鼻子插着管子。管子是从鼻孔插入，通过喉咙进入食道的，很不舒服。好几次，我在夜里把它拔出来。护士们可急了，她们用手套套住我的两只手，然后把手绑在床边。不过，我还是用尽方法把手抽出来，这真叫护士们伤透脑筋。

为什么我如此不合作？某些程度上是因为在医院的那段日子，我并不清楚自己病情严重的程度，因为此时还未从我先生和女儿那里了解事情的来龙去脉。因此，我不了解为什么护士们要如此约束我。当我把管子拔出来后，我非常希望能用喉咙吞食，但医生不准许。结果我被骂，然后护士会再给我插新管子，每一次我都会难过流泪，因为插管的过程很不舒服，需要把管子“吞”下肚子，好难受。谁会喜欢用这种方式进食呢？在医院的日子不自由，然而这都是为了我的安全和康复。

医生和护士们都用心良苦。护士的工作实在不简单，他们负责的工作很杂，病人冲凉、大小解、吃药、插管与打针都需要他们。在我的病房里，多数的护士是外国人，新加坡人只有一位。有一位外国护士和我交谈时，告诉我她很有满足感。她很好奇地问我，为什么本地人不喜欢做护士？我想我们是把伟大的护士工作，让给了外来朋友。

5月5日起我开始在医院做复健物理治疗，此时我已躺在床上18天了，起床、坐着和站立，都是挑战。做物理治疗时我很想放弃，然而为了要出院，我用尽力气作各样的复健治疗。当我找回吞食的能力，可以拿掉管子的时候，我欣喜万分，非常谢谢照顾我的治疗师。

为亲友献上感恩

过后，我得允准取出尿管，学习自然排尿，这是一个漫长的过程，大半时间是在出院后家中学习的。我为陪伴我、鼓励我走过这段路程的家人（尤其是我的先生）与朋友献上感恩。他们使我想起圣经里的一句话：“朋友时常亲爱，弟兄为患难而生。”（箴17:17）

这一段路程使我醒觉到人体的很多功能，是上帝给我们的，非常奇妙和宝贵。由于我们天天享有这一切的功能，有些人就习以为常，也不以为然。然而一旦我们因为某种缘故失去某些功能时，就会发现要恢复原状，需要一段艰辛的日子。我们实在要好好珍惜现在所有的，天天感恩欣赏这一切奇妙的功能。我们也当如以下经文所呼吁的，敬畏赐我们生命的上帝。

“愿全地都敬畏耶和华！愿世上的居民都惧怕他！” 诗33:8

“因为他说有，就有，命立，就立。” 诗33:9

我好惭愧向主认罪

2015年5月27日是我出院的日子，当时心情复杂。出院是我一直期盼的事，然而人软弱无力，不晓得需要多久才会康

! FA □□10 Inside 56 Pages_PATH.indd 50 17/12/15 12:49 pm



上帝却没有放弃我，他把我拉起来，让我再一次倚靠他。疼痛的确使我筋疲力尽，然而，上帝的恩典让我把目光转移，不看这些疼痛，定睛看天上大而可畏的上帝，事情就完全改观了。

复。是否人肉体软弱的时候，信心也容易摇动？这时候的我，已经在医院躺卧了约6个星期，肌肉相当无力，反映出来的是一身的不适。不论是躺卧，行走或坐下，我都觉得痛苦，夜里也难入眠。同时，我排尿的能力尚未复原，每天还需要人工抽尿数次。

不久，我陷入低谷，有点忧郁，甚至会流泪。我惊讶自己何以如此，喜乐不起来。我所倚靠的上帝在哪里？他所应许的平安和喜乐在哪里？我意识到自己有严重的问题，便和先生与女儿诉说自己的心情。他们提醒我要记得上帝奇妙医治的恩典，医院对我的进展已非常满意，视为神迹。他们也敲醒我，不要被环境或肉体的软弱所欺骗而信心摇动，信实的上帝掌权，在慈爱的上帝没有难成的事。

我清醒过来，主耶稣为我受的苦、使徒和先贤们所受的苦，想必比我现在所受的苦厉害得多，我怎么可以埋怨？上帝既然允许我吃一点苦，不是给我机会接受考验吗？我怎可忘记上帝的话语和命令？他已赐下圣灵和力量给信徒，命令我们一无挂虑，凡事不埋怨，常常喜乐，不住祷告，凡事谢恩。全知的上帝必然知道我的情况，我怎么活得好像没有盼望的人？我好惭愧并向主认罪。

拒绝埋怨定睛看上帝

从此以后，我拒绝埋怨，我把注意力从痛处移开，把目光转移到信实的上帝和他的话语上。我尽本份按照医生们的指示，就算痛也努力做物理治疗和运动等。其他超乎我的，我认真仰望上帝；当我碰到瓶颈时，我就向主呼求。上帝让我领悟到每一个器官，都是上帝的奇妙创造，如今器官的操作出了状况，能修好它们的非上帝莫属了。

奇妙的事渐渐发生了；上帝赐下平安和喜乐，身上的疼痛渐渐减缓，我可以办事（家务、买菜，与写日记等）的时间越来越长，需要以人工抽尿的次数越来越少（因为排尿的功能恢复了。）我上了一堂宝贵的生命课。我在面对苦难的时候，几乎抓不稳上帝的应许，信心摇动。上帝却没有放弃我，他把我拉起来，让我再一次倚靠他。疼痛的确使我筋疲力尽，然而，上帝的恩典让我把目光转移，不看这些疼痛，定睛看天上大而可畏的上帝，事情就完全改观了。我想这或许是司提反何以在面对石头击打时，仍然注目天堂的秘诀。

上帝啊！求你保守我，使我不再被任何人或苦难所摇动，叫我不让你伤心。求你赐我坚定的信心，准备面对任何变更。让我渴慕你的话语，昼夜思想。这都是奉主耶稣基督的圣名求的。阿们！

“你们要休息，要知道我是上帝！”

诗46:10

“免得有人被这些患难动摇。因为你们自己知道，我们受患难原是命定的。” 帖前3:3

! FA □□10 Inside 56 Pages_PATH.indd 51 17/12/15 12:49 pm

优化教会管理架构





引言

座堂华语部在上帝的祝福下，已从早期的一堂崇拜发展至今日的四堂崇拜，因此在人事管理、事工配搭、事工推动和发展上，须要作出适切的改变。为维护与秉承座堂华语部为一个教会多堂崇拜的合一整体教会模式，而作出相应的梳理、优化和改变是势在必行的。

主耶稣提醒我们，只有新皮袋才能装新酒。面对新时代的来临，我们必须有新的组织框架，让教会的管理架构换成“新皮袋”，使各事工及相关委员会结合成有效率的网络，从而使教会能够继续有突破性的发展。

一个健全的管理架构，不仅可以维持和顺利推展教会各项圣工，达到分工合作的果效，更能够配合教会长期和短期的发展目标，提高事工的效率。主任牧师章剑文法政牧师提出，结构和机制是用以帮助我们在门徒生命上成长，建立有生命的教会，因此必须结合教会成长的需要而灵活制定。

为了把教会建造成为荣耀上帝的教会，达成主所托付的大使命，教会的人、事、物都能被有效地管理、治理及牧养，主任牧师召集另外两位牧师，以及几位资深教会领袖，多次举行会议，深入思考教会现行的管理架构和模式，并进行评估及探讨如何优化与更新现有架构。

教会异象

“为要装备圣徒，做事奉的工作，建立基督的身体，直等到我们众人在信仰上同归于一，认识上帝的儿子，得以长大成人，达到基督完全长成的身量。”(弗4:12-13)

! FA □□10 Inside 56 Pages_PATH.indd 52 17/12/15 12:49 pm



教会的使命宣言

- 活出上帝的话语
- 投入教会的生活
- 加入事奉的行列
- 分享基督的福音
- 关怀社区的工作
- 参与宣教的事工

惟愿上帝在教会中并在基督耶稣里得着荣耀。为了达成教会的使命，以下是教会架构优化与更新的建议：

教会管理模式

1. 教会管理模式的理念

- 耶稣基督是教会的头，教会是身体。
- 顺服圣灵的引导。管理模式只是工具，以成就教会的使命。
- 教会必须严格遵守圣经教导之原则。
- 圣公会体制：混合的仁慈式集权领导，和参与式的民主领导模式。
- 更有效地发展教会的功能和生活：即崇拜、团契、教育、宣教和服侍五大层面。
- 确保整体教会的使命能一致性发展，也能让各堂崇拜有一定灵活性的发展空间。
- 整体教会和各堂崇拜之间资源的整合和共享。
- 教会是活的有机体，必须能快速前进并保持流畅和灵活，无需经过过多的繁文缛节和程序。

2. 教会组织

教会组织包括主任牧师、牧养同工、执事会、事工部门及各堂崇拜。管理架构严格遵循圣公会教会属主教和牧正(或主任牧师) 带领之体制。教会也在本身的管理模式内发展小组团契的架构，作为牧养和培育信徒成为门徒的机制。

! FA □□10 Inside 56 Pages_PATH.indd 53 17/12/15 12:49 pm

圣安德烈座堂华语部：现有教会组织增设五事工部门

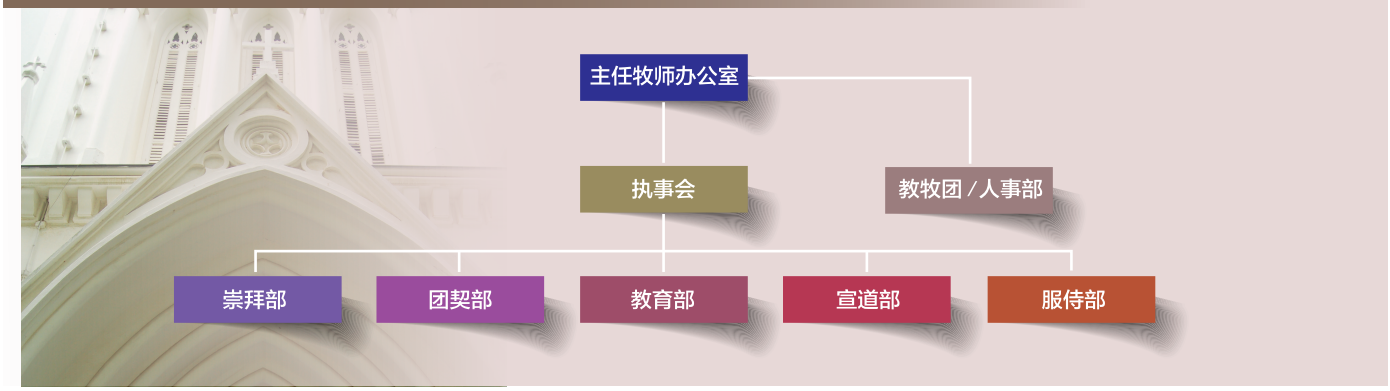

教会管理架构如以上图表

教会管理架构图表反映：华语部为一个教会多堂崇拜的合一整体教会模式。

2.1 执事会

- 为教会的最高决策及监管单位。
- 参与教会方向的构思和各样决策的制订。
  - ——策划小组负责制订教会发展的长远策略。
  - ——财务与策划小组负责制订教会整体人力资源的需要；人力资源亦包括全职的行政在内。
- 与牧者及同工配搭，推动教会事工。
- 执事致力于教会各项圣工的监督、推动、支持和代祷。
- 督管教会财务的预算和开支。
- 审核财务及策划部的提议。
- 审核人事部的提议。
- 审核事工部的提议。
- 教会其他重要事宜。

2.2 事工部门(Ministry Department)

- 按整体教会六大使命而设立五个部门：崇拜部、团契部、教育部、宣道部和服侍部。
- 各堂崇拜之负责牧师由主任牧师授权管理。
- 策划和管理整体教会事工的需要和发展。
- 支援各堂崇拜的事工需要和发展。
- 各堂崇拜不得抵触及削弱事工部门所实施的政策和事工。
- 部长由主任牧师委任。
- 副部长由委员会提名至执事会通过，由主任牧师委任。
- 有关目标、政策、计划、标准及重要人事事项，应经委员会商讨后，呈请执事会核定。

各部门通过协调和控制，整合资源，充分发挥各堂崇拜间的合作和机动灵活意识。

事工部门

3. 崇拜部

3.1 崇拜部的目标

- 灌输、建立信徒以心灵与诚实敬拜上帝的信仰生活方式，使“信仰生活化”、“生活信仰化”于一体，激励信徒在家庭、职场、社会活出荣

! FA □□10 Inside 56 Pages_PATH.indd 54 17/12/15 12:49 pm

耀主名的见证。

- 加强信徒主日崇拜观念，指引和帮助信徒建立读经、祷告、灵修生活。
- 主导教会整体的崇拜神学和各堂崇拜的礼仪与模式。
- 指引整体和各堂崇拜证道的方向和内容，以及讲员的协调。
- 设定和推动祷告会、大斋培灵会。

3.2 崇拜部委员会

- 主任牧师为当然部长，亦可委任代部长。
- 副部长由委员会提名至执事会通过，由主任牧师委任。
- 委员包括各堂崇拜负责人和至少一名执事代表。

3.3 崇拜部委员会的职责

- 每年召集至少2次会议。
- 设定讲道主题和经文，以及讲员的安排。
- 引介读经表、灵修资料。
- 协调与供应各堂的崇拜资源。
- 按期向执事会汇报。

4. 团契部

4.1 团契部的目标

- 以团契和小组牧养会友。
- 以团契和小组支援教会的事工和活动。

4.2 团契部委员会

- 部长由主任牧师委任。
- 副部长由委员会提名至执事会通过，由主任牧师委任。
- 委员包括各团契正副团长和至少一名执事代表。

4.3 团契部委员会的职责

- 每年召集至少2次会议。
- 以牧养为基础，设定整体团契部和各团契（青年团契，小组团契和姐妹迦勒团契）长远和每年的发展目标，并按期检讨进度。
- 策划、执行、推动小组和团契生活，建立团契间的关系。
- 安排组长的培训。
- 团契间资源的协调和共享。
- 动员团契资源，支持和配搭教会的事工和活动。
- 负责教会生活营。
- 按期向执事会汇报。

5. 教育部

5.1 教育部的目标

- 以圣经为教育的基础，装备信徒和建立属灵生命。
- 规划教会整体信徒装备系统。

5.2 教育部委员会

- 部长由主任牧师委任。
- 副部长由委员会提名至执事会通过，由主任牧师委任。
- 委员包括各主日学、教育事工、图书馆、季刊负责人和至少一名执事代表。

5.3 教育部委员会的职责

- 每年召集至少2次会议。
- 设定教会整体和教育事工长远方案，并按期进行检讨。
- 设定每年的教育事工发展方案。
- 设计信徒各属灵阶段的课程（从初信至成熟的阶段）。
- 洗礼和坚振礼班的安排。
- 教会各项事奉同工的培训（如师资的培训，领袖的培训等等）。
- 资源的协调和分享。
- 按期向执事会汇报。

! FA □□10 Inside 56 Pages_PATH.indd 55 17/12/15 12:49 pm





6. 宣道部

6.1 宣道部的目标

- 建立宣教的教会。
- 对内负责布道工作，对外负责海外宣教。
- 提升信徒传福音的心志，装备信徒传福音的能力。

6.2 宣道部委员会

- 部长由主任牧师委任。
- 副部长由委员会提名至执事会通过，由主任牧师委任。
- 委员包括各堂崇拜之布道事工负责人和至少一名执事代表。

6.3 宣道部委员会的职责

- 每年召集至少2次会议。
- 设定长期布道和海外宣教方向。
- 策划教会每年整体的布道活动和海外宣教工作。
- 检讨各布道活动和海外宣教的进度。
- 协调各堂的布道活动。
- 协调各堂崇拜之“新人”的跟进工作。
- 推介适切的布道管道（如“从怀疑到相信”，“认识耶稣聚会”）。
- 长远设制宣教手册。
- 短期宣教的培训。
- 资源的协调和分享。
- 按期向执事会汇报。

7. 服侍部

7.1 服侍部的目标

- 按需要推动和建立属于教会整体的服侍。
- 协调和支援各堂崇拜的服侍。
- 促进，推动和装备会友参与服侍。

7.2 服侍部委员会

- 部长由主任牧师委任。
- 副部长由委员会提名至执事会通过，由主任牧师委任。
- 委员包括各服侍事工的负责人和至少一名执事代表。

7.3 服侍部委员会的职责

- 每年召集至少2次会议。
- 以“关怀服侍”归纳各堂崇拜之整体性的服侍。
  - ——关怀服侍：探访事工，临终关怀，辅导事工，殡葬事工，福利部、福利事工。
  - ——社区服务。
- 定期评估、检讨各事工的进度。
- 促进，推动和装备各堂崇拜之会友

! FA □□10 Inside 56 Pages_PATH.indd 56 17/12/15 12:49 pm